PAPAYA SALVIETTI
56 AÑOS
siempre imitada
nunca igualada!

PRESENCIA

MATUTINO FUNDADO EL 28 DE MARZO DE 1952
AÑO XXV- Nº. 6.874- LA PAZ, BOLIVIA, VIERNES 7 DE ENERO DE 1977- 14 PAGINAS- $b. 2.00

busca calidad pida!
PEDIDOS
ROSS'S Salvietti
Indian Tonic ROSS'S

Disminuyeron reservas de estaño en el CIE

La libra fina se cotizó ayer en 4,08 dólares

Las constantes alzas del precio del estaño obligaron al Consejo Internacional del Estaño a vender una apreciable cantidad de sus reservas, a fin de tratar de mantener un relativo equilibrio en el mercado internacional de esa materia prima.

En los tres últimos meses, el stock regulador del CIE comercializó 922 toneladas de estaño. Pese a esas ventas, el precio del mineral continuó su tendencia alcista.

La cotización del estaño subió ayer a 4.08 dólares por libra fina en el mercado de Londres, frente a los 4.07 del pasado miércoles.

CABLES

LONDRES, ENE.6 (AFP) - El stock regulador del Consejo Internacional del Estaño almacenaba el 30 de setiembre 1.898 toneladas de metal, contra 2.820 toneladas tres meses antes, según cifras oficiales publicadas hoy en Londres.

Esta disminución fue debida en parte a las numerosas ventas del Director del Fondo Regulador tanto en Londres como en Penang, para frenar el alza de los precios.

En el tercer trimestre de 1976, el precio del estaño en Londres subió solamente de 4.547,5 a 4.722 libras esterlinas, para el metal al contado, y de 4.682,5 a 4.872,5 libras para el metal a plazo.

CONSUMO EN EE.UU.

WASHINGTON, ENE.6 (AFP) - El consumo norteamericano de estaño aumentó el 16 por ciento en 1976, con un total de 64.700 toneladas, indicaron hoy las estadísticas preliminares del servicio de minas.

La producción minera de estaño en Estados Unidos fue inferior a 100 toneladas.

El 20 por ciento de las necesidades fue cubierto por el metal de recuperación, mientras que las ventas de los stocks estratégicos sumaron 3.501 toneladas.

El resto de las necesidades fue cubierto por la importación, principalmente de BOLIVIA, Malasia, Thailandia e Indonesia.

COTIZACION

El estaño se cotizó ayer en Londres en 4,08 dólares la libra fina.

El comportamiento del precio del estaño en la Bolsa de Metales en una semana, a partir del día que registró la cotización de cuatro dólares, es estable y se estima, en medios mineros, que ese nivel pueda mantenerse hasta este fin de semana.

Las decisiones que serán adoptadas en el Consejo Internacional del Estaño, en su reunión extraordinaria, influirán decisivamente en los niveles de precios que tendrá ese metal en los próximos meses.

MAS INUNDACIONES.- El desborde del Ichilo y de otros ríos, inundó también extensas regiones de la zona del Chapare, en Cochabamba, ocasionando la angustia de centenares de pobladores que han perdido sus bienes y muchos sus viviendas, que han quedado abandonadas a la acción de las aguas. En momentos tan desesperados, la población sólo trata de salvar sus vidas.

Reservas monetarias de Bolivia llegan á $US. 171 millones

Las Reservas Monetarias Internacionales alcanzaron a 31 de diciembre, la suma d $US 171 millones, segú declaró ayer el Ministro d Finanzas.

Carlos Calvo señaló qu las cifras proporcionadas se bre ese ítem, anteriormente eran preliminares y las re visiones definitivas al 31 d diciembre arrojaron la sum de $US 171 millones, en luga de $US 165 millones, monto qu se había proporcionado an teriormente.

Compara, con relación a las Reservas Monetarias de la gestión 1975, que eran de $U 115 millones y dijo que la Reserva correspondiente a 1976, se nota un incremento d $US 56 millones.

Expresó que el monto d las reservas monetaria consistía en "divisas libres" reservas en oro y derecho especiales de giro.

$US 189 MILLONES HAST SEPTIEMBRE

WASHINGTON 6 (AFP) Las reservas monetarias d los países latinoamericano aumentaron en más de m millones de dólares durante e tercer trimestre de 1976, segú estadísticas del Fondo Mone tario Internacional (FMI conocidas hoy aquí.

Las reservas de los país latinoamericanos, excepció hecha de Venezuela, pasaro de 9.587 millones de Derecho Especiales de Giro (DEG) fines de junio a 10.332 millone de DEG a fines de septiembre

Cada DEG equivale a 1.1 dólar.

Las reservas d Venezuela, uno de los prin cipales países exportadores d petróleo, aumentaron de 6.79 millones de DEG a 6.82 millones durante el mism período.

Su progresión se aceler en octubre y noviembre, y que sus DEG llegaron a 7.35 millones a fines de noviembre

El aumento de reservas d los países latinoamericano fuera de Venezuela durante e tercer trimestre se debi principalmente a la influenci de Brasil, cuyas haberes pasaron de 3.242 millones a 3.967 millones.

Se registró asimismo u aumento de las reservas d Argentina (804 millones, lugar de 674 millones), d Colombia (719 millones en lugar de 684 millones), d Chile (355 millones en lugar d 331 millones) y de BOLIVI (189 millones en lugar de 1 millones).

En los primeros 6 días del año

45 guerrilleros fueron abatidos en Argentina

BUENOS AIRES, 6 (LATIN).- Las fuerzas armadas argentinas dieron muerte a 45 guerrilleros izquierdistas en los primeros seis días de 1977, constituyéndose en una de las más implacables ofensivas contra la subversión.

Otros doce extremistas, cuatro de ellos de reconocida militancia en la organización "Montoneros" de origen peronista, perecieron esta madrugada en enfrentamientos armados con efectivos de seguridad, registrados en dos localidades bonaerenses.

Uno de los choques ocurrió en la localidad de Coronel Brandsen, a 60 kilómetros al sur de aquí, cuando un grupo subversivo atacó con armas largas y cortas a un convoy militar que transportaba detenidos a la ciudad de La Plata, capital de la provincia de Buenos Aires.

En el intento por rescatar a los extremistas arrestados, perecieron ocho irregulares, seis del grupo de atacantes y dos presos, en tanto que no hubo bajas en las filas militares.

El otro enfrentamiento tuvo lugar en la localidad bonaerense de Morón, distante 21 kilómetros al oeste de aquí, al tirotearse varios desconocidos con efectivos de seguridad que realizaban un control de domicilios.

En el intercambio de disparos perecieron cuatro irregulares, todos ellos combatientes de la organización "Montoneros", según indicaron fuentes militares.

La lucha antisubversiva arreció desde la última semana de diciembre, siendo abatidos desde entonces 96 extremistas, 45 de los cuales cayeron entre el primero de enero y el día de hoy.

El presidente de la nación, General Jorge Videla, sostuvo en vísperas de Navidad que está "muy próxima" la victoria militar contra los movimientos subversivos.

"El brazo armado del oponente está prácticamente aniquilado y seriamente castigado, porque han sido abatidos sus elementos de conducción o combatientes, además de los detenidos", sostuvo el jefe de estado.

Pero la represión de los movimientos armados izquierdistas podría extenderse a otros campos, en las próximas semanas, a juzgar por declaraciones formuladas por altos jefes militares.

El Vicealmirante Luis María Mendía, que representará a su país en la junta interamericana de defensa con sede en Washington, dijo hace dos días, en la ciudad de Bahía Blanca, que la lucha seguirá hasta que los ideólogos, los dirigentes corruptos y los no auténticos, los irresponsables y los delincuentes económicos y los falsos pastores, sean erradicados total y definitivamente de la vida política, social, espiritual, económica, cultural y educacional del país".

ORDENACION SACERDOTAL.- El joven Hugo Limachi, hace sus votos en el templo de Patacamaya, ordenándose como un nuevo miembro de la legión de sacerdotes que, con sacrificio y renunciamiento a las comodidades de la vida moderna, recorre nuestros campos para llevar la palabra del Evangelio y promover la superación social de los campesinos.

Unas 4.000 personas afectadas por las inundaciones en Cochabamba

COCHABAMBA, 6 (PRESENCIA).- Alrededor de cuatro mil personas han sido afectadas por las inundaciones en la población de Puerto Villarroel y zonas adyacentes, en la provincia Chapare del Departamento de Cochabamba y realmente la situación de esos pobladores es dramática y angustiosa por la gravedad de los daños ocasionados y las familias damnificadas, según informó oficialmente el Prefecto del Departamento, Milivoy Eterovic, en la conferencia de prensa que se realizó hoy en la mañana, al retorno de viaje al Chapare. Agregó que esas inundaciones se han producido como consecuencia de las últimas precipitaciones pluviales que han ocasionado el desborde de las aguas del río Ichilo y otros riachuelos y lagunas.

INUNDACION

Esa autoridad política señaló que las aguas en la misma localidad de Puerto Villarroel llegaban a una altura de un metro y treinta centímetros y todo el pueblo estaba completamente anegado. Indicó que en esa localidad viven 2.120 personas, según el último Censo Nacional, a las que deben agregarse otras tantas zonas ubicadas en los alrededores de Ana Rancho Ivirgarsama, etc. En la primera población, hay unas 300 personas y en la segunda unas 700 además de los pobladores que viven en las orillas de los ríos del lugar. Indicó que el cuadro era desolador y angustioso por el efecto causado por las furias del mencionado río. Quedaron muchas viviendas afectadas, enseres domésticos, animales, terrenos de cultivos, caminos llenos de agua y por tanto intransitables, etc.

EVACUACION

Señaló que él se constituyó en el lugar de los desastres, presidiendo una comisión de auxilio y retorno esta madrugada. Informó que entregó en la Capitanía de Puerto Villarroel los víveres y auxilios e instruyó su distribución a las familias necesitadas, gracias a la cooperación del transportista Tomás Ramírez, que fue el único que se atrevió a entrar hasta Puerto Villarroel con su vehículo, se inició la evacuación de las primeras familias de colonos de la zona, que fueron llevados hasta Villa Tunari, donde se les brindó alojamiento y alimentación. Se dijo que las primeras familias evacuadas agradecieron los auxilios recibidos y relataron sus penurias. Se afirmó que mucha de esa gente perdió absolutamente todas sus pertenencias y no llegó a salvar a tiempo los enseres más indispensables, como ser frazadas, camas, mosquiteros, olla, animalitos, etc.

El Prefecto dijo que desde Puerto Villarroel tuvo que comunicarse, con carácter urgente, con el Ministerio de Defensa Nacional, cuyo titular preside el Comité Nacional de Defensa Civil, dando cuenta al Sub-Secretario de ese Portafolio, general Quiroga Terán, de la situación existente. Se anunció el envío de ropa, frazadas, leche y otra asistencia que, seguramente, llegará en las próximas horas a esta ciudad, para su inmediato envío al Chapare.

Se informó que en la localidad de Villa Tunari, el Prefecto dispuso la inmediata organización de un Comité de Emergencia, habiendo impartido instrucciones para prestar el auxilio necesario a las familias que continuarán siendo evacuadas en el curso de las próximas horas.

SITUACION GRAVE

La Primera Autoridad Política remarcó que la situación es grave, porque los colonos que viven en lugares alejados de la carretera sufren mayormente las consecuencias de las inundaciones. Gran parte del camino entre Ivirgarsama y Puerto Villarroel está cubierto por las aguas y en muchos trechos se ven flotando troncos, palizadas e incluso animales muertos; numerosos colonos y sus hijos se apostaron cerca de las rutas para recibir alimentos de la comisión prefectural o para ser evacuados. Muchos de ellos se lanzaron al agua a nado para llegar hasta el camión, y recibir ayuda y algunos de ellos, en su desesperación por acercarse al vehículo estuvieron a punto de ahogarse, fue necesario auxiliarlos con rapidez.

AUXILIO

Tanto el Comité Departamental de Emergencia como todo el pueblo de Cochabamba se movilizaron para auxiliar al pueblo de Puerto Villarroel y zonas circunvecinas. La Unidad Sanitaria envió medicamentos, otras organizaciones cívicas, ropa, frazadas y lo necesario para esa emergencia. Cáritas hizo lo propio, así como organizaciones juveniles.

Es tan dramática la situación, que personas llegadas del Chapare relataban cuadros humanos desesperantes, como el caso de un transportista llamado Carpio que desde hace cuatro días atras no podía sepultar los restos de su hijito que murió de tifus, porque no había practicamente un lugar seco para ello y caminaba con el ataúd en los brazos, Esto ocurrió en Puerto Villarroel.

Se informó que la población de Villa Tunari atraviesa una difícil situación por falta de agua para beber y cocinar, no obstante de que los principales ríos del lugar se hallan con mucho caudal. Las autoridades utilizando los efectivos del Regimiento "Barrientos" de Colomi, se han movilizado tanto para socorrer a los damnificados de Puerto Villarroel, como para llevar agua en Carros Cisternas a Villa Tunari.

El Comando de la Séptima División como la Corporación de Desarrollo prestan también colaboración.

"Le Nouveau Journal" de París:

URSS otorgó al Perú crédito por $US. 700 millones en armas

- Afirma que peruanos recibieron 250 tanques y que otros 200 están en viaje
- Estima que la URSS consiguió acceso al Pacífico Oriental, a través del Perú

El diario "Le Nouveau Jornal" de París afirmó ayer -- de acuerdo a un despacho de nuestra Agencia France Presse- que el Perú ha firmado un acuerdo con Moscú por el que la URSS le ha otorgado un crédito de 700 millones de dólares en armas, que serán cancelados en 20 años, con un interés del 2% anual.

La información señala que 250 tanques T-55 ya fueron entregados al Perú y que otros 200 blindados están en viaje. Además se hace conocer que el compromiso de la URSS con el Perú es de proporcionar a ésta nación "misiles tierra-aire SAM-2 y SAM-3", "cuya eficiencia fue probada durante la guerra del Kippur de 1973, entre Israel y los países árabes".

La información de AFP da cuenta también que, según "Le Nouveau Journal", con el acuerdo firmado entre Lima y Moscú, la Unión Soviética tendrá acceso, por primera vez, a las costas del Pacífico Oriental y que la "presencia de los soviéticos en Perú -calificado como "golpe maestro"- modificará toda la situación de América Latina, que era hasta ahora un coto reservado de Estados Unidos".

El texto del despacho cablegráfico es el siguiente:

PARIS, ENE. 6 (AFP).- El tratado militar que acaban de firmar Perú y la Unión Soviética introducirá un cambio radical en la estrategia global entre los dos grandes bloques porque Moscú podrá acceder, por primera vez, a las costas del Pacífico oriental, afirmó hoy aquí el diario Le Nouveau Journal.

"Golpe maestro de Moscú. Los rusos se implantan en Perú gracias a un acuerdo militar", afirmó el diario especializado en temas económicos en un título de primera página.

El tratado de asistencia militar firmado entre los gobiernos de Moscú y Lima constituye "el primer acuerdo de ese género entre la URSS y un país de América Latina", precisó el diario.

A través de ese "golpe maestro", la URSS consiguió "implantarse en un país cuyo gobierno está en las antípodas del marxismo y ganar una base aeronaval en las costas orientales del Pacífico, donde por primera vez podrán izar su bandera".

"La presencia de los soviéticos en Perú modificará toda la situación de América Latina, que era hasta ahora un coto reservado de Estados Unidos", agregó el comentarista especializado en temas estratégicos y militares.

El material militar que recibirá Lima en virtud de ese acuerdo, "suscita el temor de Chile, cuyo antagonismo con Perú subsiste desde la Guerra del Pacífico (1879-1883)".

Ese conflicto, "concluyó con la ocupación chilena del desierto de Atacama, rico en minerales y considerado como la Alsacia-Lorena peruana", precisó Le Nouveau Journal, que goza de una audiencia considerable en los medios económicos y financieros de Francia.

El acuerdo de Lima y Moscú, precisó, consiste en un crédito de 700 millones de dólares a 20 años con un interés del dos por ciento anual.

Perú ya recibió, según el diario, una primera partida de 250 tanques T-55 comprados con ese préstamo y actualmente está en viaje un segundo cargamento con 200 blindados del mismo tipo.

Además Moscú librará con urgencia "misiles tierra-aire SAM-2 y SAM-3", cuya eficiencia fue probada durante la guerra del Kippur de 1973 entre Israel y los países árabes".

Posteriormente, la URSS entregará misiles SAM-7, de mayor poder y eficacia, baterías de artillería autopropulsadas de 155 MM y una red de radar que cubrirá la frontera con Chile, agregó el diario.

La marina, por su parte, será modernizada con una docena de patrulleros rápidos armados de misiles de la clase "Nanuchka" y cuatro fragatas.

"El Ministro de Marina, Vicealmirante Jorge Parodi, emprenderá una reorganización general de las fuerzas navales con la colaboración de oficiales soviéticos", precisó.

Los 94 aviones de la Fuerza Aérea peruana, en su mayor parte Mirage y Hunter, serán reemplazados por aparatos soviéticos, de los cuales ya están en proceso de entrega 30 cazas SU-22 y un número indeterminado del nuevo caza aeronaval Yak de despegue vertical.

El diario agregó que "para familiarizarse con los aparatos soviéticos, los pilotos peruanos son enviados a Cuba, donde son instruidos por aviadores de la URSS".

Al mismo tiempo, "algunos centenares de oficiales de la URSS y técnicos civiles fueron enviados como instructores para enseñar a los militares la utilización del material soviético".

Le Nouveau Journal afirma igualmente que "las bases aéreas y navales de Perú serán colocadas bajo el mando efectivo de soviético".

Moscú instalará "grandes talleres de reparación y depósitos de materiales para reabastecimiento de sus submarinos y aviones de reconocimiento".

(Pasa a la página 13)

Ultimas de la noche

CANAL

MEXICO, D.F., 6 (LATIN).- El candidato laborista, Agullino E. Boyd declaró aquí que su país "tarde o temprano" logrará la soberanía sobre su canal porque "ha llegado la hora de erradicar la esclavitud a que nos tienen sometidos los mercenarios del ejército norteamericano".

Panamá es y será libre de todo posible sometimiento que intente el coloso del norte y su soberanía e independencia sobre el canal será el resultado de las luchas que puedan realizar los panameños", señaló.

Boyd arribó anoche a esta capital para "consultar" con el gobierno mexicano la mejor forma de presentar al nuevo régimen de Estados Unidos "un frente solidario de América Latina respecto al canal", según dijo a la prensa.

TEMBLOR

UDINE, ITALIA, 6 (AFP).- Un temblor de tierra, el 366 desde el terremoto del seis de mayo último que causó unos mil muertos, se registró hoy en la región de Friuli, Italia.

El epicentro del temblor, de una intensidad de 3.7 grados en la escala Richter, se situó en la zona de Gemona, una ciudad que quedó parcialmente destruida en mayo de 1976.

Ni daños ni víctimas fueron señalados.

EPIFANIA.- Piraeus, Grecia 6 (AP).- El Obispo ortodoxo griego Chrysóstomos, ofició hoy en esta ciudad el acto litúrgico en ocasión del día de la Epifanía. Una paloma blanca se posó sobre el micrófono por donde hablaba el Patriarca, durante la ceremonia (Radiofoto AP).

Alarma en Chile por quiebra de varias empresas financieras

SANTIAGO, CHILE, 6 (LATIN) - El temor y la desconfianza se apoderaron hoy de miles de pequeños inversionistas como consecuencia de una ola de quebrantos de empresas financieras, industrias y la intervención oficial en un prestigioso banco.

El clima de incertidumbre que vive el mercado de capitales sufrió un nuevo impacto al anunciarse hoy la renuncia de los directores del Banco de Chile, pese a que fuentes bancarias señalaron que ésta se debió a divergencias en la conducción del organismo y no a problemas de índole financiera.

Sólo ayer el gobierno había ordenado la intervención del banco Osorno y la Unión, una de las instituciones de mayor prestigio en el país.

Al instrumentar la medida, la superintendencia de bancos e instituciones financieras, señaló que ésta había sido motivada por "situaciones que se apartan de las sanas prácticas de administración de una empresa bancaria y que son de responsabilidad de sus administradores".

A comienzos de esta semana, la superintendencia había informado en su estudio que la mayoría de los 12 bancos que hay en Chile había terminado el año 1976 con pérdidas.

Entretanto, centenares de humildes ahorristas formaban fila ante los estrados judiciales a la espera de resoluciones que les permitan recuperar sus fondos depositados en la empresa financiera "La Familia" que se declaró en quiebra la semana pasada.

Otro número similar aguardaba a las puertas de las oficinas de la empresa financiera "Gain, Asesora de Valores" que suspendió ayer sus pagos por falta de fondos.

Fuentes económicas señalaron que los quebrantos de esas empresas que actuaron en el mercado de capitales se debió a la falta de pagos por parte de industrias que se vieron beneficiadas por sus préstamos.

La inquietud sobre el destino de fondos de ahorro pertenecientes a pequeños inversionistas comenzó hace un mes cuando los directivos de la empresa financiera "Manuel Rodríguez", huyeron del país.

Casi al mismo tiempo, las autoridades comenzaban a recibir denuncias sobre anormalidades de empresas dedicadas a la comercialización de automóviles mediante pagos a largo plazo y sorteos del vehículo.

Las irregularidades movieron al gobierno a tomar medidas para regularizar el funcionamiento de las denominadas "financieras informales" y proteger al inversionista.

En el caso de los ahorristas de la empresa "La Familia" el Presidente Augusto Pinochet, anunció ayer "que el gobierno se hará cargo de la defensa de las personas que hayan perdido sus fondos de uno a 50 mil pesos (2.800 dólares).

Consecuente con su política de liberalización económica, el gobierno decretó en junio de 1974 el libre funcionamiento financieras.

Desde entonces comenzaron a brotar empresas de este tipo s capitales de reservas y c fondos destinados únicamente a especulación y no a la c versión productiva, seg denunció hoy la agrupación de empleados bancarios.

Las fuentes señalaron que fenómeno tuvo origen en la fa de fluidez en el mercado de ca tales, como consecuencia de falta de emisión de moneda q el gobierno impuso como uno los medios de reducir el al índice de la inflación.

Este estado en el mercado capitales provocó una co petencia en la oferta de al tasas de interés en la captac y todavía más altas en el otorgamiento de préstamos industrias y empresas, muc de las cuales no fueron capa de solventar la deuda, llevar al descalabro a las financie que actuaban sin respaldo.

Con una inflación que pro dió un cinco por ciento en los últimos meses, las tasas interés eran de alrededor de diez por ciento mensual.

"Era un excelente negoc con sólo un pequeño capital podía vivir de los intereses", jo hoy a Latín uno de los da ificados que espera recuperar sus 100.000 pe (unos 6.000 dólares).

Transnacionales aceptan aument del 10% por petróleo venezolan

CARACAS, 6 (LATIN).- Las principales empresas troleras internacionales comunicaron a Venezuela que acep el aumento del 10 por ciento sobre su petróleo, tal como recientemente dispuesto por la mayoría de las naciones tegrantes de la Organización de Países Exportadores de tróleo (OPEP).

Fuentes de PETROVEN, la casa matriz de la indust señalaron que ayer habían recibido el anuncio de las tra nacionales.

Despejándose de esta manera algunas dudas que podr haber sobre la renuencia de las compañías a aceptar ese mento.

Agregaron las fuentes que el Ministro de Minas e Hidroc buros, Valentín Hernández, ya comunicó al Poder Ejecutiv decisión de las transnacionales petroleras.

Venezuela fue una de las 11 naciones integrantes de OPEP que acordaron incrementar el precio del petróleo en por ciento a partir del primero de enero, sin embargo, Ara Saudita (primer productor mundial) y los emiratos ára resolvieron aumentarlo en sólo un cinco por ciento.

En medios allegados a la industria petrolera se dijo que diferencia de incremento no afectaría las exportaciones nezolanas, que son de aproximadamente dos millones de rriles diarios y proveen al estado más de 7.000 millones dólares anuales.

Venezuela coloca fundamentalmente su petróleo en tados Unidos (la mitad de la producción), Europa, Canad algunos países latinoamericanos, estando constituido el gru de sus exportaciones por fuel oil y otros derivados pesados.

El q rector de mercadeo de PETROVEN, Alirio Pa declaró a la prensa que al serle comunicado inicialmente a empresas transnacionales el aumento del 10 por ciento sobr petróleo venezolano, no se produjo "una reacción en contra"

Sin embargo, hasta la comunicación hecha ayer, no ha habido una aceptación oficial de los nuevos precios.

La Corte Superior del Distrito de Oruro espera concluir su edificio en este año

ORURO, 6 (PRESENCIA).- Cumplida responsable y eficientemente su tarea de administrar justicia durante la pasada gestión, la Corte Superior del Distrito de Oruro abocará todos sus esfuerzos a concretar , en el curso del presente período, la construcción del moderno y majestuoso edificio del Palacio de Justicia.

El presidente de ese alto tribunal, doctor Alfonso Noya Reyes, cuya gestión en 1976, al margen de sus actividades específicas , estuvo dedicada a mejorar las instalaciones materiales de la judicatura orureña, tanto en la capital como en provincias, manifestó durante la inauguración del Año Judicial,el pasado domingo :"

"Este tribunal, que ha trabajado tesoneramente, cumpliendo y haciendo cumplir la ley, con la mayor honradez y rectitud, aparte de cumplir la augusta misión de administrar, imparcialmente, justicia, tiene como objetivo supremo la construcción del Palacio de Justicia, meta y fin por la que todos y cada uno de los magistrados estamos trabajando incansablemente, para legar a la posteridad esta magna obra, que simbolizará la majestad de la justicia orureña, que siempre ha gozado de un sitial de privilegio en el concierto nacional".

TRABAJO HONESTO

El doctor Noya Reyes, en la solemne ceremonia presenciada por las principales autoridades del Departamento, magistrados y personal de la judicatura, al referirse a la tarea de la Corte Superior del Distrito, en el curso de 1976, señaló que ese tribunal, "se ha esforzado por trabajar honesta y responsablemente , teniendo siempre en su despacho al día, sin descuidar su labor rectora en los juzgados de la capital y provincias, velando sin descanso por el fiel cumplimiento de la ley y esforzándose porque el bien ganado prestigio de Oruro, como cuna del insigne magistrado don Pantaleón Dalence, no sea mancillado y se mantenga a través del tiempo y la distancia".

Indicó que en 1975, la sala Civil despachó 264 causas y la penal 425. En Sala Plena, se resolvieron 19 demandas de habeas corpus , amparos constitucionales y casos de Corte, habiendo realizado 14 reuniones.

PREOCUPACION

El doctor Alfonso Noya Reyes, en su informe, dijo que la Corte en 1976, tuvo especial preocupación por la conservación de sus inmuebles. Expresó que se invirtieron considerables sumas , pese al reducido presupuesto que tiene la Corte, en la reparación de los locales donde funcionan los juzgados provinciales. Señaló que, actualmente, solo falta por reparar el juzgado de Poopó.

Agregó que, con ayuda de la COMIBOL, será construido el local para los juzgados de la Provincia Dalence. En esta obra se contará con la cooperación del ingeniero Víctor Hugo Arévalo, de COMIBOL-Huanuni.

Recalcó que, dentro del plan de trabajos materiales, es la construcción del Palacio de Justicia, la que demanda los mayores esfuerzos de la Corte. Dijo que en este ambicioso proyecto cuenta con el aliento de la Corte Suprema de Justicia, del Presidente de la República, General Hugo Banzer Suárez; del Ministro del Interior, general Juan Pereda Asbún; del Subsecretario de Justicia, doctor Gastón Lederma; del Ministro de Finanzas.

El Palacio se levantará frente al actual edificio de la Corte, en un terreno cedido por la Alcaldía Municipal. Costará más o menos 12 millones de pesos bolivianos. Constará de cuatro plantas y sótanos. Fue diseñado por el arquitecto Juan Carlos Calderón. El Proyecto y estudio, que comprende el diseño arquitectónico, estudio de suelos , cálculo de estructuras, instalación eléctrica y calefacción, lo hizó la firma consultora Centro Profesional Multidisciplinario.

CONJUECES

Durante la inauguración del Año Judicial, tambien fueron posesionados los nuevos conjueces y otros funcionarios, siendo ellos : Hugo Santillán Orozco, Edmundo Urquidi , Josermo Murillo Vacarreza, Augusto Beltrán Heredia, José Flores Farfán, Amador Selaya, Alberto Mendizábal Camacho, Teófilo Terrazas, Angel Zambrana Céspedes , Felix Maure Vargas , Hugo César Cadima , Miguel Paniagua.

Como defensor en sumarios y primera instancia , los abogados Alfredo Céspedes y Emigdio Tito . Defensor de segunda instancia , Gerónimo Espinoza, y defensor de pobres , Edwin Gonzáles Camacho.

CIGARRILLOS.- El mes pasado fue inaugurado en Santa Cruz la primera fábrica de cigarrillos rubios de la línea Jockey Club. En el acto se ofreció promover el cultivo de tabaco en ese distrito. (Foto PRESENCIA-Santa Cruz).

Nuevo presidente de CODEPO ofrece promover el desarrollo de Potosí

POTOSI, 6 (PRESENCIA) - El Cnl. Mario Terán Peñaranda, que fue posesionado como Presidente del Comité de Desarrollo y Obras Públicas de Potosí, prometió un trabajo honrado y serio, que permite el verdadero progreso del Departamento .

Terán Peñaranda fue posesionado el pasado martes y su designación emana de la Presidencia de la República, mediante resolución expresa.

La nueva autoridad ostenta el título de Ingeniero militar y es oriundo de Potosí. "Manejaré los fondos del distrito con honradez, virtud que tiene tradición en mi hogar y en mi familia", expresó.

POSESION

En el acto de posesión, estuvieron presentes las autoridades potosinas, representantes de instituciones, el Prefecto , Luis Rojas Cerruto, fue el encargado de tomar el juramento de ley.

"El Cnl. Terán Peñaranda es un digno hijo de Potosí, que ha prestado sus servicios en diferentes lugares del territorio, siendo un pionero en la construcción de caminos de penetración", expresó la autoridad prefectural al hacer una reseña de la vida profesional de su colega.

Luego, el flamante ejecutivo de CODEPO pronunció un breve discurso, expresando que retorna a su tierra con la decisión de trabajar por su desarrollo y pidió para ello la cooperación de las autoridades y de las instituciones. "Que 1977 sea el año del repunte en el progreso regional", indicó.

REVISION

Al ser consultado sobre sus planes de trabajo, el Cnl. Mario Terán Peñaranda declaró que dará prioridad a la infraestructura caminera, como asimismo al turismo, en lador coordinación con Tarija y Chuquisaca. "Es hora -dijo- que la Villa Imperial ingrese a la hora del jet en el servicio aéreo y para ello hay que hacer estudios concienzudos". "Necesitamos en el Sur un buen servicio de aviones y debemos poner todo nuestro esfuerzo en este propósito", reiteró.

La nueva autoridad también hizo referencia a la necesidad de trabajar en forma unida y coordinada. "Para que mi gestión sea exitosa, pediré el concurso de todos y escucharé sugerencias, ya que así conseguiremos el desarrollo verdadero de nuestra tierra".

Los periodistas preguntaron al Presidente de CODEPO sobre los contratos que tuvieron críticas y que fueron observados por las instituciones y el periodismo.

Al respecto, fue terminante al afirmar que "las administraciones pasadas serán revisadas, especialmente los contratos de obras y en su momento, se tomarán decisiones". "Hay que revisar

Cnl. Mario Terán Peñaranda, nuevo presidente de CODEPO.

la conducta de mis antecesores por los canales legales", dijo presó.

"Manejaré los fondos provenientes de las regalías fendiendo los intereses de Potosí y las inversiones que se hagan harán con la máxima honradez ya que esta virtud es tradición en mi familia", puntualizó Terán Peñaranda.

El Cnl. Mario Terán Peñaranda, reemplaza en altas funciones de Presidente de CODEPO al Ing. Zoilo Cordova Videa, quién trabajó durante tres meses en forma interina después de que fue cambiado el Ministerio de Asuntos Campesinos, Ing. Jorge Patiño Aramayo.

En la población potosina existe expectativa por la nueva administración de Terán Peñaranda, ya que se trata de un profesional oriundo de Potosí.

Séptima División programó su labor de acción cívica

COCHABAMBA, 6 (PRESENCIA) - El general Azero Samzetenea, del Comando Divisionario del Ejército, indicó que su despacho se ha trazado un plan de prioridades, para llevar a cabo durante el presente año de 1977. Señaló entre las principales, las tareas del Programa de Acción Cívica de las Fuerzas Armadas que se llevarán a cabo en las comunidades campesinas de las diferentes provincias del Departamento.

Se podrán construir aulas escolares, postas sanitarias, mejoramiento y construcción de caminos, fomento a la educación, en lo que se refiere a dotación de material escolar como pupitres, pizarrones, etc.

COLONIA

También informó sobre la construcción de una Colonia de Vacaciones, en el Chimoré, una de las zonas más apropiadas para ese fin. Indicó que pasadas las lluvias, se dedicaron con mayor intensidad a ese plan que consiste en la construcción de unas veinte viviendas cómodas para el descanso y recreamiento de los jefes y oficiales de esta capital, así como militares en tránsito. Dijo que será un pequeño y moderno Tomonoco, para que vaya a pasar su fin de semana la oficialidad.

En el propio edificio del Comando de la Séptima División se viene construyendo unas dependencias para el funcionamiento de las oficinas administrativas.

Finalmente, dijo el jefe castrense que, como durante el año de 1976, se dedicará a cooperar en todo lo necesario a los trabajadores campesinos y a los medios urbanos, poniendo énfasis en el mantenimiento del orden, de la paz y el trabajo, como es el deseo del Capitán General de las Fuerzas Armadas de la Nación, general Hugo Banzer Suárez.

Comisión conocerá un problema agrario

TARIJA, 6 . Una comisión oficial de alto nivel, llegará a esta ciudad para realizar una inspección ocular en la propiedad agrícola de "MORROS BLANCOS", al mismo tiempo dar solución al problema agrario que se presentó entre trabajadores campesinos y ex patronos .

La Comisión está presidida por Hugo Romero Aldunate, Asesor Agrario de la Presidencia de la República e integrada por el Gral. Ismael Saavedra, representante de la Fuerza Aérea; Irene Hernais, representante del Ministerio de Asuntos Campesinos; Cnl. Lucio Aree, Coordinador Nacional del Pacto Militar Campesino; Guido Avilés, representante del Consejo Nacional de Reforma Agraria, y un delegado de la Confederación Nacional de Trabajadores Campesinos.

Los profesionales de COMIBOL-Oruro siguieron curso de cooperativismo

ORURO, 6 (PRESENCIA).- La Jefatura Regional del Instituto Nacional de Cooperativas finalizó sus labores correspondientes a la pasada gestión, con la realización del Cuarto Curso sobre Cooperativas de Ahorro y Crédito.

Este curso estuvo dedicado a la Cooperativa de Ahorro y Crédito "Profesionales COMIBOL" Limitada. Se dictó en el local de la división de Extensión Universitaria de la Universidad Boliviana Técnica de Oruro.

Fueron instructores el licenciado Serafín Delgado Morales , Jefe Regional de INALCO , y los técnicos Gilberto Villarroel Leano y Alfredo Aguirre Bellido. Los dos últimos vinieron , exclusivamente con este fin , desde La Paz.

Asistieron al curso 33 ingenieros y técnicos de COMIBOL- Oruro , de los cuales recibieron certificados de asistencia 25. Los restantes no pudieron completar el curso, debido a cambios de residencia , y otros motivos emergentes de su empleo. Junto con los certificados , se les entregó abundante material bibliográfico.

El licenciado Delgado Morales explicó que los planes elaborados para la gestión que fenece , por el Instituto Nacional de Cooperativas, en lo que se refiere a Oruro, se cumplieron satisfactoriamente. Agregó que para el próximo año , los planes contemplan una mayor intensificación de la educación cooperativa y ramas anexas, "siempre con el interés de servir al movimiento cooperativista, promocionarlo y levantarlo".

El licenciado Delgado Morales, al clausurar el curso, dijo : "El mérito de los profesionales de COMIBOL, ahora cooperativistas, es doble; si analizamos sociológicamente, vemos que, en el ambiente orureño, son los primeros en hacerlo así, con muchas perspectivas futuras y economía saneada, lo cual significa que ellos piensan en la ayuda mútua para la solución de sus problemas, antes que en sí mismos, como generalmente sucede en nuestro medio ambiente. Este ejemplo generará, en lo futuro, otros rubros de beneficio común que, irradiarán, no sólo al mundo cooperativista, sino a la comunidad entera y, por qué no decirlo, hacia la solución parcial de los problemas de Oruro, desde los puntos de vista económico y social"

Se inició la comercialización de tabaco en el valle cruceño

MAIRANA, 6 (PRESENCIA).- La Compañía Industrial de Tabacos (CITSA) adquirió directamente de los pequeños tabacaleros del valle de Mairana, 11,600 quintales de tabaco negro seleccionado, según informaron técnicos de esa industria.

Toda esa materia prima ha sido enviada a los centros de manufactura en La Paz sólo unos 1,680 quintales se encuentran en los galpones, en proceso de fermentación De esa cantidad, han sido adquiridos 880 quintales de Tabacos de Bolivia (TABOL) y por su cuenta la firma dispone de 800 quintales, todos en la última etapa de fermentación.

Para la gestión 1977,C.I.T.S.A. de La Paz, asegura la compra del tabaco negro de la región, las tardías lluvias, en gran parte, van a disminuir la producción tabacalera. Actualmente, los centenares de pequeños tabacaleros se encuentran en los transplantes, si las lluvias no disminuyen de intensidad, en los próximos meses, puede aumentar la capacidad productiva de la zona del valle de Mairana.

Lista de Deudores Morosos a "PRESENCIA"

LA PAZ

Comité de Acción Paceña
Castillo Nava, Luis
CO.IN.CO.
Dufraise, Luis
Domínguez, Abel
Empresa Nal. de Televisión
Inti Punku (Inter Public)
Inboltex
Landa, Tito
Oriserbol
Restrepo, Sergio (Inter Public)
Roncal, Mario
Servicios Aéreos Saturno (Servicios Asociados)
Sudameris Propaganda (Telepredial)
Federación Provincial. Juntas Vecinales (Nataniel Flores)
Aerolíneas Peruanas
Club 21
Club Universitario
Comando General de la Policía Boliviana
DALSA Service.

INTERIOR

Alcaldía de Quillacollo (Cochabamba)
Importadora Car (Cochabamba)
Importadora El Sol (Cochabamba)
Hawai - Belneario (Cochabamba)
Junta de Vecinos de Huanuni (Federico Nogales) . (Huanuni) .

Colegio Belgrano (TARIJA)
Expreso La Veloz del Sud (TARIJA)
Alcaldía de Bermejo (TARIJA)
Cooperativa Agropecuaria Industrial de Tarija-Capit. (TARIJA)
Rodolfo A. Maranchello
Sixto Rojas (POTOSI)

Servicio Urbano de Microbuses.
Cía. Minera de Potosí.

La Paz, 13 de octúbre de 1976

Caldero y Torno

Se venden, en perfecto estado de uso. Referencias en Industrias Venado Tte. Oquendo 103.

Médico

Empresa Minera Mediana importante requiere los servicios profesionales de dos médico—Cirujanos para el cargo de Médicos Residentes, en dos de sus campamentos mineros. Informaciones y presentación de documentos en Sagárnaga 485 (casi Esq. Max Paredes) primer piso Oficina 4. horas 9 a 12.

Departamento

Céntrico, completamente amoblado, de dos dormitorios, se necesita. Ref. : Teléfonos 43024 - 57995
Depto. Relaciones Públicas.

Necesito Alquilar

Se necesita casa independiente en San Jorge, Obrajes, Calacoto, La Florida o Sopocachi, de 3 a 4 dormitorios y demás dependencias.

Llamar al teléfono 23068 de Lunes a Viernes, en horas de oficina.

Se Vende

Auto Volvo 244 DL modelo 1976 con poco recorrido, completo equipado. Llamar en horas de oficina al teléfono 56040.

ADELGACE

5 kilos en 10 días !
MARAVILLOSO método integral Canadiense

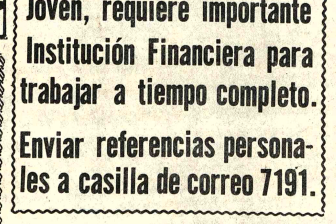

del 10 al 20 de enero AV 6 DE AGOSTO Tel. 83870

INTRODUCIENDO POR 1ª VEZ EN BOLIVIA: "EJERCICIOS CREATIVOS"

Abogado

Joven, requiere importante Institución Financiera para trabajar a tiempo completo.

Enviar referencias personales a casilla de correo 7191.

Cia. Importadora Boliviana Automotriz Ltda.

C.I.B.A.L.
(Agencia - S.I.S.)
Ofrece

Rodamiento "STEYR"
Correas en "V" PETER
Carbones Industriales y de Automotriz
Piedras Esmeriles "MSO"
Electrodos para soldar "ESAB"
Motores eléctricos trifásicos "ELIN"
Calle Alto de la Alianza Nº 730 -754
Telf. 61045 - Casilla 6518 - La Paz.

Colegio Evangélico Metodista

Instituto Americano

La Dirección General y la Asociación de Padres de Familia del Colegio ruegan a los Señores Padres de Familia Miembros de las Directivas de Curso (Comunidad Educativa) de los diferentes Ciclos, de la gestión 1976, quieran hacerse presentes en el Salón Audiovisual del establecimiento el día Lunes 10 del presente, a Hs. 19:00, con objeto de tratar asuntos de mucha importancia para el Año Escolar de 1977.

Agradeceremos la presencia de los Señores Representantes.

La Paz, Enero 5 de 1977.

La Dirección — Asociación de Padres de Familia.

INGLES INTENSIVO INGLES AQUI

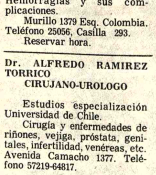

TODOS APRENDEN INGLES
NIÑOS JOVENES Y ADULTOS
Clases INTENSIVAS de una y dos horas diarias.
Las clases comienzan LUNES 10 de ENERO
INSTITUTO DEL IDIOMA INGLES
Mercado 1335 y su nuevo local: Corneta Mamani 1927-Telf. 27686 - 407

CURSOS PREPARATORIOS DE INGLES Y DACTILOGRAFI

DEL 10 DE ENERO AL 11 DE FEBRERO DE 1977 INSCRIPCIONES ABIERTAS
Asplazu 581
SOUTH AMERICAN SCHOOL
(EL CURSO SECRETARIAL EJECUTIVO BILINGUE EMPIEZA EL 14 DE FEBRE

Guia Profesional

Médicos

CLINICA "DELGADO" GINECOLOGIA OBSTETRICIA

Pre-natal Partos, enfermedades de señoras, Hemorragias y sus complicaciones.
Murillo 1379 Esq. Colombia. Teléfono 25056. Casilla 293.
Reservar hora.

Dr. ALFREDO RAMIREZ TORRICO
CIRUJANO-UROLOGO

Estudios especialización Universidad de Chile.
Cirugía y enfermedades de riñones, vejiga, próstata, genitales, infertilidad, venéreas, etc.
Avenida Camacho 1377. Teléfono 57219-64817.

Consultas: Horas 14-19 sábados 10-12.

DR. GUILLERMO SUAREZ TEJADA
UROLOGO

Cirugía y enfermedades de riñones, vejiga, próstata, genitales, venéreas, etc., trastornos uro-genitales de la infancia.
Consultorio Mercado 996 Esq. Yanacocha 4º Piso. Horas 18 a 20 p.m.

DR. LUIS F. BARRAGAN

Medicina Interna-Endocrinología - Medicina Nuclear Bocio y Enfermedades tiroideas. Diabetes - Obesidad Problemas de crecimiento.
Consultorio Edificio Alameda planta baja. Lunes a viernes 17 - 20 horas. Tel. 29483

DR. ALBERTO GUMIEL MEDICO
Universidad de Harvard

Urología, Venéreas, transtornos sexuales, Medicina Ocupacional, Consultorio: Edificio "Libertad" Jenaro Sanjinés 423.- Potosí 1er. Piso Oficina 108. Teléfonos: 40263. domicilio 26921 Hrs. 17.30 - 20.

Dr. RAUL URQUIZO ROJAS

Cirujano Especialista
VI CATEDRA UNIVERSIDAD DE BUENOS AIRES
TRATAMIENTO RADICAL DE VARICES.

Ulceras varicosas, etc.
Cirugía de cuello. Abdomen: Hígado, vías biliares, Estómago, intestinos, apéndice, etc.
Hernias. Cirugía de mama.
Consultorio: Potosí 876, esquina Jenaro Sanjinés, 1º Piso Of. 2.
Teléfono : 57525, domicilio 54420.
Consulta : horas 18 a 20.

DR. HUGO GARNICA POMMIER

Neurocirujano

Socio fundador de la Sociedad de Neurocirugía de Chile. Ex Jefe de Servicio de Neurocirugía Hospital Van Buren , Chile. Ex profesor Universidad de Chile. Vice Presidente Honorario de la Liga contra la Epilepsia-Chile.
Neurocirugía y Neurología, adultos y niños. (Enfermedades del Sistema Nervioso).
Consultorio: Edificio Junín, calle Reyes Ortiz, 1er. Piso, teléfono 43842. Atención de Urgencias y Domicilio: Teléfono 43810.

DR. ALBERTO MARIACA
MEDICO CIRUJANO

Medicina interna Esp. troenterología, Estómago, testinos, apéndice, hígado vesicula biliar, páncreas, Transtornos de la nutrición Consultorio Plaza Venezuela piso (Edificio Sobima), O.K. de horas 14 a 17 y de 20.30.

Dra. RUTH MALDON BALLON
GINECOLOGIA -OBSTETRICIA

Prenatal. Partos, Estudio, Flujos vaginales Hemorragias. Cirugía especializada.
Tumores mamarios, vención cáncer uterino Orientación sexual de la pa
CONSULTORIO: Mar Santa Cruz 1322
TARDES: 13.30 - 19.30
Reservar hora: Teléfono 50040

DR. FABIO PRADO BARRIENTOS
ENFERMEDADES DE PI

Hospital de Buenos Aires- Pablo - Santiago de Eczemas - Alergias. Tu Acné. Consultorio Edi Castilla 2do. piso, oficina (Loayza 250)) Teléfono 5 16.30 adelante.

Abogados

ARTURO VD LANUEVA RODRIGUEZ
ABOGADO

Atención personal en ju civiles, penales, sociales, ministrativos, jubilacio Yanacocha 301 (Asbún anti 2º piso oficina 2 Teléfono 4 Casilla 2546. Consulta gra

A ELLA LA MIRAN PORQUE... NO ES GORDA... ES LINDA

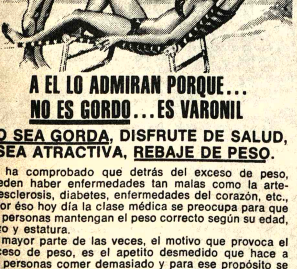

A EL LO ADMIRAN PORQUE... NO ES GORDO... ES VARONIL

O SEA GORDA, DISFRUTE DE SALUD, SEA ATRACTIVA, REBAJE DE PESO.

ha comprobado que detrás del exceso de peso, eden haber enfermedades tan malas como la arteesclerosis, diabetes, enfermedades del corazón, etc, or ésо hoy día la clase médica se preocupa para que personas mantengan el peso correcto según su edad, o y estatura.
mayor parte de las veces, el motivo que provoca el ceso de peso, es el apetito desmedido que hace a personas comer demasiado y para ese propósito se fabricado un producto que se llama ADELGADINA, e le reduce el apetito, permitiéndole comer menos sacrificio y llevar una dieta adecuada, rica en proas.
ELGADINA evita la acumulación de las grasas en tejidos.

DELGADINA AYUDA A REBAJAR EL PESO EXCESIVO

PRESENCIA

Director: Huáscar Cajías K.
Co-Director Gerente: Armando Mariaca V.
Jefe de Redacción: Mario Maldonado V.

Bolivia, el CIE y los países pobres

Ha merecido justo y general apoyo la decisión del gobierno de no firmar el V Convenio del estaño por no haber aceptado las naciones consumidoras un legítimo y racional aumento en los precios topes de aquella materia prima. Todos consideramos que es absurdo que las naciones consumidoras no reconozcan que ha habido un notable aumento en los costos, debido a que han subido mucho los insumos que ellas venden y que nosotros necesitamos para la producción minera. No podemos admitir pasiva y resignadamente que esas naciones impongan sus intereses al comprar al menor precio y vender al mayor posible, tanto más que no tienen razón suficiente para trasladar la responsabilidad de cuanto ocurre, sobre la OPEP, esa entidad que los pueblos ricos pretenden convertir en chivo emisario de todos los males presentes, pasados y futuros.

Si la actitud boliviana concluye en una derrota, no será porque no nos asista la razón sino simplemente porque todavía estas cuestiones suelen resolverse por medio de la fuerza material-aunque se diga lo contrario o se invoquen principios como el de libertad de comercio u otros semejantes-.

La mayor parte de la culpa de su debilidad en estas negociaciones, la tienen los mismos pueblos pobres, que no han sabido asociarse ni aceptar algunos sacrificios para sostener sus puntos de vista. Muchas veces , parte principal de la culpa recae sobre algunos sectores privilegiados de la población que no quieren identificarse con los intereses del país entero. Se dice que no todos producen, como la OPEP, artículos con los cuales sea facil presionar a las naciones ricas Pero se desconoce, a veces de mala fe, que hay medidas indirectas que podrían ser sumamente eficaces.

Tomemos algunos ejemplos. El azúcar subió mucho hace tres años, en sus cotizaciones .Los grandes compradores internacionales supieron crear sistemas de boicot y de uso de sustitutos que concluyeron, en buena medida, por echar abajo los precios. Algo semejante ocurre ahora con el café, mediante una campaña que es difundida inclusive por agencias internacionales de noticias. En el café y el azúcar las naciones ricas pueden hacer lo que les es imposible con el petróleo.

Lo curioso es que esas presiones puedan llevarse a cabo eficazmente en pueblos para los cuales unos centavos más no significan mucho y que los pueblos pobres no consigan concretar campañas análogas sobre lo que no es necesario y ,además, que sólo sirve a reducidos círculos privilegiados. Es irracional, por ejemplo, que los pobres -tambien Bolivia- importen vinos franceses, champán , whiskie escocés- aunque sea conseguido de contrabando-, cigarrillos fabricados en el extranjero, ropa de lujo, etc., etc., etc.; todo eso que, en buena parte, no manifiesta buen gusto o preferencias aristocráticas, sino simple ciega/simo mental o cursilería de nuevos ricos que pretenden mostrarse como "conocedores" de lo mejor, de lo que su supuesto refinamiento no les permite prescindir.

Sería muy interesante que se hiciera un estudio acerca de cuál será el impacto sobre las economías desarrolladas , si los pueblos pobres les dejan de comprar artículos que no son necesarios. Es cierto que es que, inclusive allí donde evidentemente no hay medios para lujos, se los sigue ostentando a costa de un endeudamiento de generaciones y de un auténtico desarrollo nacional o interno.

En todo caso, creemos que es justo, racional y conveniente que si Bolivia es derrotada en su posición actual; si tiene que aceptar las imposiciones de los poderosos, por lo menos se le reconozca el derecho de adecuar sus compras internacionales a sus posibilidades disminuídas por la fuerza. Por tanto, que no compremos,ojalá logremos que otros pueblos pobres hagan lo mismo- nada que no nos sea necesario y que provenga de esas naciones. Este debe ocurrir no a manera de represalia, sino por semejanza con lo que se ha hecho con el azúcar y el café.

Desde luego, nada que el gobierno intente ha de tener éxito si el pueblo sobre todo en algunas de sus clases , no lo acompaña.

Tecnología, investigación e innovación en la educación

Por el Prof. LUIS RIVAS ALCOCER

Phillip H. Coombs, anota: la ironía está en que el sistema educativo, que ha sido cuna y madre del método científico moderno, haya aplicado tan poco de si mismo a sus propios asuntos.

Este punto se subraya en una reciente encuesta de la OECD que muestra las magnitudes de los gastos totales en la investigación en varios de sus países miembros, la relación de estos gastos con el PNB, y la proporción de investigación realizada dentro de las instituciones docentes (aunque la mayoría de estas poco a nada tienen que ver con la educación per se).

GASTOS TOTALES EN INVESTIGACION Y DESARROLLO

	millones dólares USA	% del PNB	% de investigación total realizada en instituciones docentes
Austria 1964)	23,2	0,3	26,0
Rep. Fed. Alemana (1964)	1,436	1,6	20,5
Japón (1963)	892	1,0	19,5
España (1964)	27,4	0,2	7,1
EE.UU. (1963-64)	21.323,	3,8	11,0

Un cuadro sorprendente más revelador puede apreciarse cuando se considera el estado de cosas en los Estados Unidos, un país que está a la cabeza de los demás con un excedente anual de fondos disponibles para la investigación. Gracias principalmente al elevado interés de las fundaciones particulares en los Estados Unidos y la entrada en gran escala del gobierno federal dentro del terreno de la educación, los gastos totales en investigación en el campo de la enseñanza en los Estados Unidos se estiman triplicados entre 1960 y 1965 (desde menos de 33 millones de dólares a más de 98 millones de dólares); aun así, la cantidad es mínima si se compara con las necesidades evidentes y con las grandes sumas gastadas en la educación misma. Han existido numerosas y repetidas propuestas al efecto de que la ayuda para la investigación en el campo de la enseñanza y desarrollo debería ser por lo menos del 1% del total de los presupuestos educativos. No obstante, la cifra de 1,960 en los Estados Unidos fue únicamente del 0,22%, y la cifra de 1,963 del 0,22%. Como contraste, las industrias más dinámicas de los Estados Unidos gastan hasta un 10% de sus ingresos totales en investigación y desarrollo, para mejorar sus productos y los procesos de fabricación. Una de las más importantes firmas químicas gasta, según informes, 110 millones de dólares al año en investigación -que es más de lo que gasta la nación entera en investigación educativa.

A medida que la educación y sus problemas salen más al foro en los presupuestos y debates públicos, es de esperar que la presión generada por la preocupación pública penetre en el mundo interior de la educación mismo y predisponga, más a ese mundo a aceptar la necesidad de un cambio. Por esa misma razón, debemos esperar que se eljen las coacciones externas de la opinión pública y de los padres, que, con frecuencia, restringen ciertos cambios deseables en la enseñanza. En ambos aspectos, los recientes inicios son alentadores, por lo menos en algunos países más propensos a las innovaciones.

En tales países, la manifiesta incapacidad de los antiquos convencionales para proporcionar respuestas a los elevados problemas de la enseñanza han sido el aguijón detrás de los movimientos hacia nuevas direcciones. Ciertas materias clave por ejemplo, las matemáticas, las ciencias y las lenguas extranjeras han sido modernizadas en sus formulas y contenidos, han recibido nuevas orientaciones y nuevas y más efectivas ayudas para el aprendizaje. La iniciativa se está extendiendo a los estudios sociales y más recientemente a las humanidades, que para muchos educadores constituyen el último fortín de la resistencia a la "herejía").

Se ha intentado además, en muchos países, ensayar a los "nuevos medios" -películas, radio, televisión- y desarrollar un un "aprendizaje programado". El IIPE examinó, recientemente, cierto número de estos esfuerzos para determinar su efectividad y las posibilidades prácticas administrativas y económicas de utilizarlas, especialmente en los países en vías de desarrollo. Resultó que la mayoría de estos experimentos son en pequeña escala, y en el mejor de los casos, tienen sólo un efecto marginal. La mayor parte de ellos emplean los viejos modelos antes que integrarse a sistemas de enseñanza nuevos y más eficientes. Muchos se hacen ad-hoc, con poco planeamiento cuidadoso y previo, meticulosa evaluación durante el proceso, informe de los resultados en una forma científica. A pesar de ellos, las lecciones de estos esfuerzos iniciales son importantes; la evidencia acumulada muestra claramente que estos "nuevos medios" y nuevas tecnologías, utilizados adecuadamente, pueden tener un efecto saludable -a veces dramático- en la calidad, cantidad y costos educativos.

Nuevamente, en el aspecto de la investigación, los problemas complejos pero intelectualmente, retadores de la educación atraen, cada vez más, la curiosidad y las energías de los especialistas de otros ramos cercanos, como son la economía, la psicología, la sociología, la antropología y la administración pública. En el contexto de las jerarquías universitarias, la educación se está convirtiendo finalmente, en una zona "respetable" de indagación para los eruditos de una variedad de disciplinas. El aislamiento de la investigación en el campo de la enseñanza está, por consiguiente, disminuyendo; un diálogo nuevo y provechoso ha surgido entre las disciplinas relacionadas; nuevos problemas educativos, a la par que muchos otros ya viejos, están siendo atacados desde nuevos ángulos; y, en consecuencia, están surgiendo a producirse nuevas percepciones y útiles orientaciones de las políticas y seguir.

Debe destacarse, sin embargo, que estas nuevas tendencias en la investigación han establecido únicamente una pequeña cabeza de puente en los bancos de la educación. La vieja tradición resistente de la indagación descriptiva, permanece firme. Un rápido "análisis de contenido" de los principales periódicos de la investigación en el campo de la enseñanza basta para comprobarlo. Resulta estimulante, en verdad, encontrar, ahora más que antes, nuevos artículos dirigidos a las urgentes preocupaciones actuales de los rectores docentes y a los problemas de crítico desarrollo y planeamiento que deben enfrentar. Pero estos están en minoría; las preocupaciones de la investigación en el campo de la enseñanza de siempre continúan dominando, en muchos periódicos.

Si, como parece probable, hay una mayor expansión en el flujo de fondos para la investigación en el campo de la enseñanza, otras varias cosas deberán seguirla. Será necesario desplegar una efectiva estrategia, una nueva orientación y un orden preciso de prioridades que unan, más productivamente, la investigación con los problemas básicos y prácticos que subrayan la crisis educativa. Y, encima de todo, si hay que dar buen ejemplo a mayores fondos se hará necesario reformar y reforzar la infraestructura educativa para obtener una investigación más apropiada en el campo de la enseñanza, para movilizar mejores talentos a tal propósito y para asegurar que los resultados sean comunicados rápidamente y puestos en práctica.

En el interin, ha habido una alentadora evidencia de un aumento en la proporción, en que se están adoptando los nuevos programas y prácticas educativos (el Prof. Paul Mort, de la Universidad de Columbia, demostró empíricamente hace algunos años que, cuando se inventó una nueva práctica educativa útil, han transcurrido cerca de quince años antes de que el 45 de los sistemas escolares americanos la adopten, y cincuenta años antes de su "propagación" completa. Esta última cifra es el equivalente de dos generaciones completas de estudiantes que pasan por los colegios de formación de maestros -o sobre la base de un programa de dos a cuatro años de duración- entre doce y quince clases de formación. Un reciente estudio sugiere que la proporción de cambios se ha acelerado, aunque todavía es muy lenta. Trata de varias innovaciones que han estado disponibles para una adopción general por lo menos en los últimos diez años. De las veintisiete innovaciones específicas que fueron examinadas para su examen, la encuesta demostró que seis de ellas habían sido ya adoptadas en las escuelas superiores típicas de los Estados Unidos (High School). Esto dejaba veintiuna innovaciones -o sea aproximadamente tres cuartas partes de las- esperando entre bastidores por diez años o más.

Sin aventurarnos a enjuiciar los motivos sustantivos de las innovaciones, o de su aplicación general a la luz de las especiales condiciones locales, las cifras mencionadas forman parte de las observaciones hechas acerca de los progresos en la tecnología y la investigación. Demuestran que los nuevos y vigorosos acercamientos a la educación (aunque prometedores) son pequeños y tardíos y que se desenvuelven lentamente en relación con la urgente necesidad de cambio a lo largo de todo el frente educativo.

Recordando las lecciones potenciales, citadas anteriormente, de la experiencia agrícola con su revolución tecnológica que la educación podría aprovechar, podríamos puntualizar el siguiente hipótesis.Antes de que la creación y la adopción de innovaciones se acelere en forma amplia, debe existir, en primer lugar una transformación general de la actitud con respecto a los cambios en la educación -tanto por parte del público como de los educadores-; en segundo lugar, la creación, dentro de las instituciones y servicios medios institucionales y personal cuya preocupación primordial sea la búsqueda y aplicación de innovaciones; y, finalmente, que se adopten, dentro de los colegios de formación de maestros, las actitudes que ayuden a alentar en los futuros maestros una mayor receptividad a las innovaciones, para que la enseñanza pueda, de este modo, empeñarse en un proceso continuo y enérgico de autorrenovación y avance.

Aspectos de la ciudad
Mejoró el sistema de recaudación de TASA

Por JUAN LUIS GUTIERREZ

"Teléfonos Automáticos S.A.", (TASA), es una de las organizaciones de servicio público más importantes de la ciudad , pudiendo inexplicable, que frente a sus ambiciosos planes de desarrollo, surjan fallas de pequeña monta que interfieren su progreso, como el sistema de cobranza adoptado para el pago del consumo mensual, que ha sido deficiente y anticuado hasta hace un mes. Hubo sostenidas campañas de prensa, pero a través de reclamaciones de los accionistas y del vecindario, durante muchos años, mientras que la compañía mantenía, sistemáticamente , que se hallaba en estudio un plan electrónico de recaudación y cobranza.

Entre tanto se registraban múltiples irregularidades en el cobro por consumo, derivadas exclusivamente, de la deficiente emisión de recibos que efectuaba la compañía, permanentemente, con atraso de uno , dos , tres y hasta cuatro meses. Como consecuencia, el usuario se hallaba imposibilitado materialmente de mantener sus pagos al día, como se acostumbra en instituciones similares, por ejemplo, en la Compañía Boliviana de Energía Eléctrica que comunica a sus abonados , previo aviso escrito depositado en sus domicilios, con ocho días de anticipación a la mensualidad vencida y con anuncio de corte de servicio, si no se cubre su valor. De producirse el corte, se cobra una suma por el valor de éste y su rehabilitación. Así se benefician el usuario que cubre al día en sus pagos y la compañía tambien en sus recaudaciones.

EL SERVICIO ELECTRONICO

En estas circunstancias, hace poco mas de un mes, TASA anunció la llegada del sistema electrónico de cobranza y que los recibos mensuales de consumo se encontraban girados hasta noviembre inclusive, a disposición de los usuarios, venciendo el plazo para su pago el 6 de diciembre de 1976. Esta información fue recibida con complacencia general. La compañía notificó así mismo, que si los usuarios no se ponían al día en sus pagos, se procedería al corte del servicio, en su caso.

A partir del aviso difundido por TASA a mediados de noviembre, se formaron diariamente largas colas desde el interior de la compañía, saliendo por la Avenida Santa Cruz. Se produjeron fallas comprensibles , por tratarse de la iniciación del nuevo sistema, que las señalamos a continuación, para que se disponga su enmienda; solamente un clase de policía controlaba la cola, resultando-como es lógico-nula su labor, mientras un empleado de TASA se colocó, durante la tarde,en la cabeza de la cola, exigiendo abusivamente a los ejemplos que atendieran con preferencia a personeros de la compañía, amigos suyos y gente que portaba recomendaciones; otras personas especialmente señoras, trataban con impertinencia de incrustarse en sitios adelantados de la cola, mientras varios lisiados algunos con muletas o bastones, que si deberían ser atendidos con preferencia cumplían disciplinadamente los requerimientos de la cola. Todo lo anterior en un clima de repudio general y de airadas protestas del público.

(Pasa a la página 12)

Motu proprio de S.S. Paulo VI sobre el
"Pontificio Consejo para los Seglares"

Las distintas formas de apostolado o diversidad de operaciones (cfr. 1Cor. 12, 5) que miran a la edificación del Cuerpo místico de Cristo, que es la Iglesia, corresponde también con pleno derecho a los seglares, tal como ha enseñado recientemente el Concilio Vaticano II, esclareciendo la doctrina tradicional sobre tal materia. En efecto, los seglares "viven en el siglo, esto es, en todos y cada uno de los deberes y ocupaciones del mundo, y en las condiciones ordinarias de la vida familiar y social, con que su existencia está como entrelejida. Allí están llamados por Dios, para que, desempeñando su propia profesión guiados por el espíritu evangélico contribuyan a la santificación del mundo como desde dentro, a modo de fermento, y así hagan manifiesto a Cristo ante los demás, primordialmente con el testimonio de su vida, por la irradiación de la fe, la esperanza y la caridad" (Const. dog. Lumen gentium, 31).

Los tiempos actuales, como a nadie se le oculta, están pidiendo un apostolado más intenso y más amplio por parte de ellos; "prueba de esta multiple y urgente necesidad es la acción manifiesta del Espíritu Santo que da hoy a los seglares una conciencia cada vez más clara de su propia responsabilidad y los impulsa en todas partes al servicio de Cristo y de la Iglesia" (Decr. **Apostolicam actuositatem**, 1)

Bajo el impulso de este estado de cosas y de la exhortación del mismo Concilio (cfr. ibid., 26) el año 1967 instituimos dentro de la Curia Romana el Consejo para los Seglares, por medio del Motu Proprio Catholicam Christi Ecclesiam, del 6 de enero de aquel año. No hay que olvidar que tal Consejo fue constituido con carácter experimental y temporal, dado que el funcionamiento y la misma experiencia podían aconsejar cambios oportunos (cfr. A.A.S. LIX, 1967,p. 28)

Tenemos que confesar que el Consejo ha cumplido dignamente las funciones que le fueron encomendadas, bien promoviendo, coordinando y orientando el apostolado seglar a nivel nacional o dentro de la misma Iglesia, bien ayudando a la Jerarquía y a los seglares o también haciendo estudios sobre el tema o emprendiendo otras iniciativas.

Pero como nuevas causas que motivaron la constitución del Consejo han adquirido mayores dimensiones y las cuestiones a tratar y resolver en este campo del apostolado católico se han hecho más graves y de más vasto alcance, y como la experiencia allegada en estos años ha proporcionado útiles conocimientos, nos ha parecido conveniente dar a esta institución de la Curia Romana, que se puede contar entre los frutos preclaros del Concilio Vaticano II, una nueva forma, estable y más elevada.

Y así, después de nuevos examen y habiendo pedido el parecer de los expertos, establecemos y decretamos cuanto sigue:

I. El Consejo para los Seglares se llamará en adelante "Pontificio Consejo para los Seglares".

II. El Consejo estará presidido y regido por un Cardenal Presidente, al que asiste la Junta de Presidencia, integrada por tres Cardenales residentes en Roma, y el Secretario del mismo Consejo.

La Junta de Presidencia se reune cada dos meses y cuantas veces lo crea necesario el Cardenal Presidente para tratar los asuntos de mayor importancia.

El Cardenal Presidente es ayudado por ur. Secretario y un Subsecretario. A todos los mencionados corresponde, a tenor del derecho, ocuparse de todas las materias que exijan potestad sagrada de orden y jurisdicción.

III. Los miembros de este Pontificio Consejo son, en su mayor parte, seglares (en él habrá también Obispos y sacerdotes) pertenecientes a las distintas partes del mundo y versados en los diversos ámbitos del apostolado laical, guardando una justa proporción entre hombres y mujeres.

Una vez al año, a no ser que las circunstancias aconsejen otra cosa, los miembros serán convocados a reunión en la sede de la Presidencia, bajo la dirección del Cardenal Presidente, a quien ayuda el Secretario.

IV. El Consilium se servirá para su trabajo de Consultores que sobresalgan por su virtud, ciencia y prudencia, serán elegidos de forma que sean más numerosos los seglares y haya una justa proporción entre hombres y mujeres; a éstos se sumarán, en razón de su cargo, los Secretarios de las Congregaciones para los Obispos, para las Iglesias Orientales, para el Clero, para los Religiosos y los Institutos Seculares, para la Evangelización de los Pueblos y el Secretario de la Pontificia Comisión "Iustitia et Pax". Se procurará incluir entre los Consultores a una o más mujeres de vida consagrada.

V. Los Consultores forman un grupo, que es la Consulta, a la que corresponde examinar profundamente todas aquellas cuestiones que deben ser decididas por los miembros del Consejo en la sesión plenaria, y ejecutar fielmente los encargos recibidos de los Superiores.

Los Consultores pueden ser convocados todos juntos o en grupos pequeños para tratar un asunto determinado, pueden ser consultados individualmente acerca de alguna cuestión.

VI. La **competencia** del Pontificio Consejo para los Seglares se extiende al apostolado de los seglares en la Iglesia y a la disciplina de los seglares en cuanto tales.

En particular, las tareas de este Consejo son las siguientes:

1. estimular a los seglares a participar en la vida y en la misión de la Iglesia, tanto - y sobre todo - en cuanto miembros de asociaciones que tienen por finalidad el apostolado, como en cuanto simples fieles;

2. Velar y dirigir y, si es necesario, promover actividades de apostolado en los varios sectores de la vida social, teniendo en cuenta, en tal campo, las competencias de los otros Organismos de la Curia Romana;

3. tratar todos aquellos asuntos que atañen a:

- las organizaciones de seglares que se ocupan en el apostolado, tanto en el ámbito internacional como en el nacional, salva la competencia de la Secretaría de Estado o Secretaría Papal,- Las asociaciones católicas que tengan como fin el apostolado o la vida espiritual y la actividad de los seglares, excepto las que se dedican **exclusivamente** a la cooperación misionera, que entran dentro de la competencia de la Sagrada Congregación, para la Evangelización de los Pueblos;.

- las asociaciones pías (p.e. Archicofradías, Pías Uniones, Sodalicios de cualquier género), de acuerdo con la Sagrada Congregación para los Religiosos y los Institutos Seculares siempre que se trate de asociaciones fundadas por alguna Familia Religiosa o Instituto Secular;

- las Terceras Ordenes de seglares (terciarios), sólo en aquello que pertenece a su actividad apostólica, quedando a salvo para lo demás la competencia de la Sagrada Congregación para los Religiosos y los Institutos Seculares;

- las asociaciones comunes de clérigos y seglares, salva la competencia de la Sagrada Congregación para el Clero en cuanto a la observancia de las leyes generales de la Iglesia (cfr. norma 4 de la Signatura Apostólica)

4. fomentar con la propia iniciativa la activa participación de los seglares en la cuestiones, liturgia, sacramentos, educación cristiana y con los diversos discasterios de la Curia Romana, encargados de estos asuntos;

5. cuidar que se observen escrupulosamente las leyes eclesiásticas que atañen a los seglares y tratar, por vía administrativa, los ligitios en los que entren seglares;

6. tratar, de acuerdo con la Sagrada Congregación para el Clero, todo lo que concierne a los Consejos Pastorales, parroquiales o diocesanos, de tal forma que los seglares sean llevados a participar en una pastoral de conjunto.

VII. Al Pontificio Consejo para los Seglares está vinculado el Comité para la Familia, el cual, sin embargo, conserva su forma y características propias.

Este último será presidido por el Cardenal Presidente del Pontificio Consejo para los Seglares, el cual, también en esta tarea , será ayudado de manera especial por el Secretario del mismo Consejo.

El Cardenal encargará a un Oficial del Consejo para los Seglares de mantener relaciones ordinarias con el Comité para la Familia.

Mandamos que cuanto establecemos con las presentes Letras en forma de Motu Proprio tenga valor pleno y estable, no obstante cualquier disposición en contrario.

Dado en Roma, junto a San Pedro, el día 11 de diciembre de 1976, decimocuarto de nuestro Pontificado.

PAULUS PP. VI.

Una sugerencia sobre el problema marítimo

POR EL DR. NICANOR VELARDE VIZCARRA

Mientras no se halle completamente solucionado el problema marítimo que agobia a la Bolivia, no creo demás emitir una opinión que tal vez pueda interesar a quienes anhelamos una solución justa y satisfactoria que no lesione los intereses nacionales de los tres países que se hallan empeñados en definir sobre la faja o corredor que Chile propone facilitar a Bolivia como una vía de acceso sobre el Océano Pacífico.

Considero que una solución razonable para que Bolivia pueda gozar de una salida libre y soberana, sería la de que nuestro país compre a Chile y al Perú la faja o corredor que fijarán ambos países.

El estudio sobre la viabilidad y condiciones aceptables para la construcción de un puerto,así como la fijación del precio de transacción de dicha faja, en forma imparcial y equitativa, tendría que ser encomendado a tres de los países más prosperos de Europa, por ejemplo Inglaterra, Francia y Alemania Occidental, los que a través de un equipo de ingenieros y economistas, entre los más capacitados, serían los encargados de estudiar las condiciones topográficas y fijar la tasación exacta de toda esa faja. Para todo ello, habría por supuesto que señalar un término máximo de digamos, seis meses.

La citada entidad, compuesta por tres potencias europeas, sería la encargada de efectuar las negociaciones previas y fijar los porcentajes de pago, tanto a Chile que desde la Guerra del Pacífico es poseedor de hecho , de la fracción de terreno que se nos ofrece; como al Perú que no puede olvidar su legítimo derecho.

Llegando a este punto, es necesario considerar la financiación de los fondos necesarios para efectivizar la transacción de compra-venta.

Teniendo en cuenta que el consenso general de todos los bolivianos es de que no se ofrezca o acepte el ceder en compensación por dicha faja, ni un solo centímetro de nuestro suelo patrio, ya que ello significaría una nueva desmembración territorial, estoy seguro de que todos los verdaderos bolivianos, sin excepción y sin distinción de clases , unánimemente, en forma individual y, por otra parte, las entidades y empresas comerciales e industriales que se afianzaron económicamente en el país, rivalizarían en contribuir con su aporte voluntario y en la medida de sus posibilidades, para reunir el capital necesario y suficiente que cubra el valor fijado por el terreno, e inclusive para construir el puerto.

Todo el mencionado aporte, sin reserva alguna, debe ser recaudado con honestidad debiendo ser depositado en algún banco solvente de Suiza, bajo el control de la ya indicada entidad internacional que podría llamarla I.F.A. (Inglaterra, Francia ,Alemania), siendo sus mismos personeros los que paguen a Chile y el Perú en la proporción en que estos dos países convinieran. De esta manera los fondos depositados no correrían el riesgo de ser distraídos en otros objetivos como ocurrió con las colectas efectuadas para la adquisición de aviones, cuando tuvimos la suerte de contemplar el primer vuelo efectivo realizado por el aviador Hutson, así como para una fábrica de cartuchos, resultando que, al adquirir buques; o la construcción de las torres de la Basílica o Catedral Metropolitana de esta ciudad, oportunidades en las que se reunieron apreciables sumas de dinero sin que al presente se sepa qué destino sufrieron esas y varias otras colectas públicas y privadas y las efectuadas por distintas instituciones sociales.

Teniendo en cuenta que aún subsiste la sanción de la pena de muerte para los traidores a la Patria, y que cualquier apropiación, distracción, ocultación o malversación de los fondos que se recauden para la compra del referido corredor, significaría un flagrante atentado contra nuestra Patria, cualquiera de esos delitos tendría que ser sancionado inexcusablemente con la mencionada pena de muerte.

Si todos y cada uno de los bolivianos, que tengan un concepto cabal del patriotismo, contribuyeran con sus óbolos para esta causa tan trascendental para el porvenir de nuestra Patria, en lugar de malgastar sus dineros en clubes, cantinas, bares, hoteles y francachelas como alferazgos y otros; o en trajines que no hacen mas que inquietar la plausible paz y tranquilidad de que gozamos actualmente, es indudable que consiguiríamos que se convirtiera en realidad la posesión en propiedad del ansiado puerto sobre el Pacífico.

El patriotismo auténtico, no consiste en lanzar vivas o mueras callejeros en cada fiesta patria; ni en desperdiciar largas horas criticando todas las incidencias del acontecer patrio, sin aportar soluciones.

Para sentirnos merecedores de habitar con honor este maravilloso suelo que la Providencia nos ha dado por heredad, debemos dar un paso al frente y contribuir en forma efectiva para dotarla nuevamente de los pulmones que necesita para vencer su asfixia actual, o sea de un puerto propio, sin mutilaciones ni concesiones lesivas a la integridad territorial.

Cartas a PRESENCIA
Sobre los feriados

Señor Director:

Ruego a Ud. insertar mi opinión sobre los feriados y el Decreto dictado por el gobierno para compensar aquellos que caen en domingo. Creo, señor, que también debieran compensarse en la misma forma, los que caen en sábado, que son los más durante este año. Tenemos, por ejemplo, que el día 6 de agosto cae sábado. igual que el 24 de diciembre y el 1º de enero del año venidero.

Desearía además aprovechar esta oportunidad para plantear a las autoridades correspondientes que se repongan dos importantes feriados nacionales. Se trata del Martes de Carnaval que, como se ha visto durante los dos últimos años, provoca un gran ausentismo, pues se trata de una costumbre muy arraigada en el pueblo y que no se puede borrar por decreto. No debemos olvidar además que durante el año que concluye se han hecho discriminaciones con los feriados de carnaval. Han habido departamentos donde la algarabía ha sido, como antaño, durante los tres días tradicionales, mientras que que en otros, como en La Paz, se ha obligado a la gente a ir al trabajo. Creo que este tipo de medidas injustas deben concluir; o todos hacen carnaval o no lo hace nadie. Pero hay otra fiesta de carácter religioso que también tendría que reponerse: Jueves Santo. Si el gobierno se dice católico debe respetar y dar facilidades a los ciudadanos para que cumplan con sus deberes religiosos. Toda la solemnidad de esa hermosa fiesta se ve deslucida por la falta de concurrencia. Hay personas que en ese día no alcanzan ni a poder comulgar y menos oir la Santa Misa.

Espero que mis sugerencias tengan cabida en su prestigioso matutino. Con este motivo lo saludo con toda atención.

Pastor Ortiz Zeballos
CI- 236789 Cbb.

Motu proprio de S.S. Paulo VI sobre el "Pontificio Consejo para los Seglares"

Las distintas formas de apostolado o diversidad de operaciones (cfr. 1Cor. 12, 5) que miran a la edificación del Cuerpo místico de Cristo, que es la Iglesia, corresponde también con pleno derecho a los seglares, tal como ha enseñado recientemente el Concilio Vaticano II, esclareciendo la doctrina tradicional sobre tal materia. En efecto, los seglares "viven en el siglo, esto es, en todos y cada uno de los deberes y ocupaciones del mundo, y en las condiciones ordinarias de la vida familiar y social, con que su existencia está como entrelejida. Allí están llamados por Dios, para que, desempeñando su propia profesión guiados por el espíritu evangélico contribuyan a la santificación del mundo como desde dentro, a modo de fermento, y así hagan manifiesto a Cristo ante los demás, primordialmente con el testimonio de su vida, por la irradiación de la fe, la esperanza y la caridad" (Const. dog. Lumen gentium, 31).

Los tiempos actuales, como a nadie se le oculta, están pidiendo un apostolado más intenso y más amplio por parte de ellos; "prueba de esta multiple y urgente necesidad es la acción manifiesta del Espíritu Santo que da hoy a los seglares una conciencia cada vez más clara de su propia responsabilidad y los impulsa en todas partes al servicio de Cristo y de la Iglesia" (Decr. **Apostolicam actuositatem**, 1)

Bajo el impulso de este estado de cosas y de la exhortación del mismo Concilio (cfr. ibid., 26) el año 1967 instituimos dentro de la Curia Romana el Consejo para los Seglares, por medio del Motu Proprio Catholicam Christi Ecclesiam, del 6 de enero de aquel año. No hay que olvidar que tal Consejo fue constituido con carácter experimental y temporal, dado que el funcionamiento y la misma experiencia podían aconsejar cambios oportunos (cfr. A.A.S. LIX, 1967,p. 28)

Tenemos que confesar que el Consejo ha cumplido dignamente las funciones que le fueron encomendadas, bien promoviendo, coordinando y orientando el apostolado seglar a nivel nacional o dentro de la misma Iglesia, bien ayudando a la Jerarquía y a los seglares o también haciendo estudios sobre el tema o emprendiendo otras iniciativas.

Pero como nuevas causas que motivaron la constitución del Consejo han adquirido mayores dimensiones y las cuestiones a tratar y resolver en este campo del apostolado católico se han hecho más graves y de más vasto alcance, y como la experiencia allegada en estos años ha proporcionado útiles conocimientos, nos ha parecido conveniente dar a esta institución de la Curia Romana, que se puede contar entre los frutos preclaros del Concilio Vaticano II, una nueva forma, estable y más elevada.

Y así, después de nuevos examen y habiendo pedido el parecer de los expertos, establecemos y decretamos cuanto sigue:

I. El Consejo para los Seglares se llamará en adelante "Pontificio Consejo para los Seglares".

II. El Consejo estará presidido y regido por un Cardenal Presidente, al que asiste la Junta de Presidencia, integrada por tres Cardenales residentes en Roma, y el Secretario del mismo Consejo.

La Junta de Presidencia se reune cada dos meses y cuantas veces lo crea necesario el Cardenal Presidente para tratar los asuntos de mayor importancia.

El Cardenal Presidente es ayudado por ur. Secretario y un Subsecretario. A todos los mencionados corresponde, a tenor del derecho, ocuparse de todas las materias que exijan potestad sagrada de orden y jurisdicción.

III. Los miembros de este Pontificio Consejo son, en su mayor parte, seglares (en él habrá también Obispos y sacerdotes) pertenecientes a las distintas partes del mundo y versados en los diversos ámbitos del apostolado laical, guardando una justa proporción entre hombres y mujeres.

Una vez al año, a no ser que las circunstancias aconsejen otra cosa, los miembros serán convocados a reunión en la sede de la Presidencia, bajo la dirección del Cardenal Presidente, a quien ayuda el Secretario.

IV. El Consilium se servirá para su trabajo de Consultores que sobresalgan por su virtud, ciencia y prudencia, serán elegidos de forma que sean más numerosos los seglares y haya una justa proporción entre hombres y mujeres; a éstos se sumarán, en razón de su cargo, los Secretarios de las Congregaciones para los Obispos, para las Iglesias Orientales, para el Clero, para los Religiosos y los Institutos Seculares, para la Evangelización de los Pueblos y el Secretario de la Pontificia Comisión "Iustitia et Pax". Se procurará incluir entre los Consultores a una o más mujeres de vida consagrada.

V. Los Consultores forman un grupo, que es la Consulta, a la que corresponde examinar profundamente todas aquellas cuestiones que deben ser decididas por los miembros del Consejo en la sesión plenaria, y ejecutar fielmente los encargos recibidos de los Superiores.

Los Consultores pueden ser convocados todos juntos o en grupos pequeños para tratar un asunto determinado, pueden ser consultados individualmente acerca de alguna cuestión.

VI. La **competencia** del Pontificio Consejo para los Seglares se extiende al apostolado de los seglares en la Iglesia y a la disciplina de los seglares en cuanto tales.

En particular, las tareas de este Consejo son las siguientes:

1. estimular a los seglares a participar en la vida y en la misión de la Iglesia, tanto - y sobre todo - en cuanto miembros de asociaciones que tienen por finalidad el apostolado, como en cuanto simples fieles;

2. Velar y dirigir y, si es necesario, promover actividades de apostolado en los varios sectores de la vida social, teniendo en cuenta, en tal campo, las competencias de los otros Organismos de la Curia Romana;

3. tratar todos aquellos asuntos que atañen a:

- las organizaciones de seglares que se ocupan en el apostolado, tanto en el ámbito internacional como en el nacional, salva la competencia de la Secretaría de Estado o Secretaría Papal,- Las asociaciones católicas que tengan como fin el apostolado o la vida espiritual y la actividad de los seglares, excepto las que se dedican **exclusivamente** a la cooperación misionera, que entran dentro de la competencia de la Sagrada Congregación, para la Evangelización de los Pueblos;.

- las asociaciones pías (p.e. Archicofradías, Pías Uniones, Sodalicios de cualquier género), de acuerdo con la Sagrada Congregación para los Religiosos y los Institutos Seculares siempre que se trate de asociaciones fundadas por alguna Familia Religiosa o Instituto Secular;

- las Terceras Ordenes de seglares (terciarios), sólo en aquello que pertenece a su actividad apostólica, quedando a salvo para lo demás la competencia de la Sagrada Congregación para los Religiosos y los Institutos Seculares;

- las asociaciones comunes de clérigos y seglares, salva la competencia de la Sagrada Congregación para el Clero en cuanto a la observancia de las leyes generales de la Iglesia (cfr. norma 4 de la Signatura Apostólica)

4. fomentar con la propia iniciativa la activa participación de los seglares en la cuestiones, liturgia, sacramentos, educación cristiana y con los diversos discasterios de la Curia Romana, encargados de estos asuntos;

5. cuidar que se observen escrupulosamente las leyes eclesiásticas que atañen a los seglares y tratar, por vía administrativa, los ligitios en los que entren seglares;

6. tratar, de acuerdo con la Sagrada Congregación para el Clero, todo lo que concierne a los Consejos Pastorales, parroquiales o diocesanos, de tal forma que los seglares sean llevados a participar en una pastoral de conjunto.

VII. Al Pontificio Consejo para los Seglares está vinculado el Comité para la Familia, el cual, sin embargo, conserva su forma y características propias.

Este último será presidido por el Cardenal Presidente del Pontificio Consejo para los Seglares, el cual, también en esta tarea , será ayudado de manera especial por el Secretario del mismo Consejo.

El Cardenal encargará a un Oficial del Consejo para los Seglares de mantener relaciones ordinarias con el Comité para la Familia.

Mandamos que cuanto establecemos con las presentes Letras en forma de Motu Proprio tenga valor pleno y estable, no obstante cualquier disposición en contrario.

Dado en Roma, junto a San Pedro, el día 11 de diciembre de 1976, decimocuarto de nuestro Pontificado.

PAULUS PP. VI.

¿Madurez escolar sólo a la edad de nueve años?

Por Hans Wüllenweber

El colegio de médicos acaba de publicar un informe según el cual habría que reestructurar completamente el sistema escolar, empezando por las guarderías inf

Técnico aconseja crear oficina de recursos hidráulicos en Cochabamba

COCHABAMBA, 6 (PRESENCIA) - Para atender los requerimientos de los programas presentados para el desarrollo agro-industrial del Departamento de Cochabamba, mediante la utilización de las aguas superficiales y subterráneas, se hace imprescindible la creación de un Instituto o Dirección Nacional de Recursos Hidráulicos, con sede en Cochabamba, por razones de orden geográfico y porque las características ecológicas de este distrito son esencialmente favorables para acelerar el desarrollo difusor de la agro-industria nacional. Así afirmó el Ing. Carlos Saavedra Antezana, quien juntamente con el Dr. Ricardo Anaya y otros destacados ciudadanos se han interesado por ese problema, desde que apoyaron las conclusiones del Seminario: "Crisis, Cambio, y Desarrollo, Vocación y Destino de Cochabamba".

GOBIERNO

El Ing. Saavedra indicó que el Supremo Gobierno, atendiendo ese requerimiento, dispuso en noviembre del año pasado, la redacción del Decreto Supremo correspondiente, para la creación del mencionado Instituto, con el asesoramiento del Ing. Gerardo García Cruicshank, alto funcionario de la Secretaría de Recursos Hidráulicos de México, pero lamentablemente, ese proyecto de capital importancia para el país no se materializó, y tampoco se ha programado en el Plan Quinquenal Agropecuario un esquema claro y específico, que considere la realización de estudios y obras de riego en los valles de Cochabamba, en las 70.000 Has. propuestas en el Seminario para dos quinquenios.

Enfatizó que es realmente inexplicable y desconcertante la omisión de dicho programa, en ese plan de gobierno, y ésta omisión también proviene de las entidades cívicas locales, ya que Cochabamba no depende de regalías mineras ni petroleras y en consecuencia debiera apoyar su desarrollo. intensificando la agro-industria, sobre todo en sus valles de alta densidad demográfica para ello es necesario: agua para riego, agua para generar energía eléctrica y para atender los servicios urbanos e industriales.

REVOLUCION VERDE

Con relación a la "Revolución Verde" de que ha venido hablándose en la prensa nacional, el Ing. Saavedra dijo que efectivamente, hace pocos días, PRESENCIA publicó con todo acierto, un artículo titulado "LA REVOLUCION VERDE NO LLEGO A BOLIVIA". Indica que la mayor y más constructiva revolución de los últimos quince años en el mundo, es la que se denomina "Revolución Verde", y que consiste en aumentar la producción y productividad agrícolas, a través de la irrigación, selección de variedades de gran rendimiento y adaptabilidad, fertilizantes, etc, a objeto de enfrentar las crecientes necesidades de alimentos. Se remarca que los éxitos han sido considerables, especialmente, en países subdesarrollados o cuya agricultura se halla atrasada. Después de hacer consideraciones interesantes sobre la producción nacional deficitaria del trigo, como un ejemplo , subraya que esta "Revolución Verde" de la que tanto necesitamos, no ha llegado hasta Bolivia y no se advierte tampoco preparativos para lograr que ella rinda frutos en plazo breve y en proporción suficiente.

REALIDAD

Preguntado sobre, si existiendo actualmente deficiencia de actividad agropecuaria en nuestros valles, si podría concretar esa realidad con datos que permitan plantear un esquema de solución, el Ing. Saavedra dijo que en el Diagnóstico del Plan Quinquenal se hace notar que la participación del Sector Agropecuario en el PIB Nacional, ha bajado del 18% en 1968, hasta cerca del 14% en 1975, con una población involucrada en el Sector que, en 1970 era de 70.7% y en 1975, 60.4%. Destacó que mientras la demanda interna aumenta a una tasa promedio de 4.4% anual, en el período 1968-1974, la tasa de crecimiento del PIB, para el mismo período, ha sido de 1.2%. Expresó que esos demuestran el porqué de la baja de la producción de los artículos de origen agropecuario; con fuertes aumentos en los precios relativos a comestibles, pues, como se indica en el Diagnóstico, el precio de alimentos ha subido 20% en relación a los demás bienes de consumo.

Agregó que a nivel de bienes agrícolas del país, si bien evolucionó significativamente la estructura en favor de la caña de azúcar, algodón, arroz y aceite, frutas, cereales, etc. decrecieron en proporción que debe alarmarnos.

DEFICIT DE RIEGO

Cuando le preguntamos si, dentro la superficie de cultivo de Cochabamba, es significativo el déficit de riego, el Ing. Saavedra, manifestó que las tierras de cultivo del país se acercan a 4.000.000 de. Has. o sea aproximadamente, el 3.40% de la superficie total y se estima que actualmente se utiliza en la producción agrícola, sólo el 1% aproximadamente del área total (altiplano, valles, y llanos), y la superficie con riego representa un porcentaje reducidísimo.

Dijo que el Departamento de Cochabamba se caracteriza por ser productor de especies de las tres zonas y el PIB agrícola es del orden del 24% del total nacional, lo cual demuestra que nuestra región es eminentemente agrícola.

Indicó que según datos de la Dirección Departamental de Agricultura, la superficie de cultivo en Cochabamba, sin forrajeras, es del orden de 140.000 Has. con la siguiente distribución aproximada: Cereales 80.000 Has; tubérculos y legumbres, 34.000 Has; frutas, 4.000 Has. hortalizas y verduras, 22.000 Has. y de la superficie anterior, la irrigable se estima en 85.000 Has. en los valles, incluyendo a Mizque y Aiquile, apreciándose en 15.000 Has. la superficie actual con riego que representa el 20% de la superficie total de cultivo y en consecuencia, el déficit de riego llega a 70.000 Has.

CAMINO PARA LA REVOLUCION VERDE

Al respecto dijo, que la Corporación de Desarrollo y las entidades cívicas debieran concentrar esfuerzos en dos quinquenios, para la ejecución de obras de riego, a fin de beneficiar las 70.000 Has. que debemos proponernos, con lo cual se transformaría la economía de la región, tan densamente poblada. Señaló que la densidad de la población rural en los tres valles de Cochabamba (central, alto y Sacaba), es tal que la asignación de más o menos 0.4 Has. de cultivo por persona, va disminuyendo en tal proporción que para 1980 será inferior a 0.3 Has. con el actual aumento demográfico anual del orden del 2.4% y si no se crea la Dirección Nacional de Recursos Hidráulicos, CORDECO debiera proceder a organizar esa repartición técnica a nivel regional y así aconsejamos recientemente, con la presencia del Ing. Alfredo Morrón, alta autoridad en la materia, habiéndose presentado un esquema organizativo sobre la base de la prestación de servicios de las entidades existentes en Cochabamba, que tienen relación con los recursos hídricos, tales como la Dirección Nacional de Meteorología e Hidrología para los estudios de escurrimientos superficiales, Proyecto Integrado Global y Naciones Unidas para los Estudios Hidrogeológicos, Ministerio de Agricultura para el estudio de suelos y racionalización de cultivos.

Sobre el presupuesto que se estimaría para realizar el programa de las 70.000 Has. de riego, el Ing. Saavedra, dijo que fuera del proyecto de Misicuni, que es de servicio múltiple, con alto costo, pero necesario, el presupuesto que se estimó en el Seminario para su realización, durante dos quinquenios, fue el orden de 70 a 80 millones de dólares y esta cifra sólo nos da una idea del monto global requerido y serán los estudios definitivos, los que determinarán cifras exactas.

Finalmente expresó que el Ing. García Gruicshank, Sub-Secretario de Recursos Hídricos, durante el gobierno anterior en México, le manifestó la decisión de su gobierno de colaborar ya sea en escala nacional o regional, y el Presidente de CORDECO, Eduardo Soriano Badani, tomó contacto con ese técnico para los fines consiguientes .
(J.C.L.)

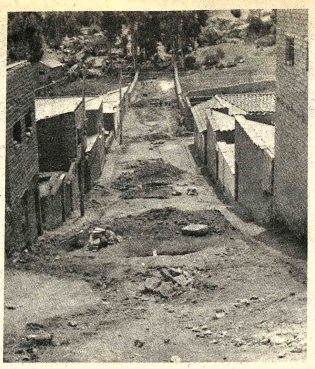

ALCANTARILLADO EN COPACABANA. Han comenzado los trabajos de alcantarillado a cargo de la Municipalidad de Copacabana, los propietarios de inmuebles deben firmar los contratos respectivos para evitar sanciones. (Foto TEJADA para PRESENCIA).

Cochabamba::

Taquiña invertirá siete millones de dólares en su nueva maquinaria

COCHABAMBA, 6, (PRESENCIA).- Aproximadamente siete millones de dólares costará la instalación de la nueva maquinaria de la Cervecería Taquiña. Los planes de la mencionada fábrica son ambiciosos, de ahí que se considera con mucha atención los programas de expansión.

El Ing. Ernesto Asbún, Presidente del Directorio de esta empresa, manifestó que hasta fines del próximo año, entrará en funcionamiento la planta de envases de hojalata. De esta manera, la Taquiña podrá atender la gran demanda de cerveza enlatada, tanto en el mercado nacional como en el internacional. Además, siempre de acuerdo a los planes , se procederá a la instalación de una planta de malteria.

El Ing. Asbún dijo a la prensa que le corresponda agradecer la cooperación recibida por esta industria del mercado nacional y también del internacional. Esa aceptación les ha permitido encarar programas más ambiciosos, adecuando los planes a una política de expansión realmente positiva. La fábrica de cerveza en Santa Cruz será una realidad hasta fines del próximo año. Para septiembre , estará funcionando esa planta. Hizo hincapié en sentido de que las nuevas instalaciones, como la planta de envases de hojalata, tendrá un costo superior a los siete millones de dólares . Todo lo que pudo ganar Taquiña ha ido reinvirtiendo en beneficio de la economía del país, porque hay mayor número de trabajadores, más atención a las plantaciones de cebada, porque tambien la malteria, dijo Asbún, que tendrá un costo de unos tres a cuatro millones de dólares, beneficiará a la economía local.

Según el ejecutivo de Taquiña, "la demanda del producto ha significado para la fábrica una gran presión. Se abrieron nuevos mercados y, dentro de nuestras posibilidades , hemos cumplido. Además la instalación de una planta enlatadora en la Cervecería Boliviana Nacional no significará impacto en Taquiña, porque existe mercado en el país y en el exterior".

TROFEO A LA CALIDAD

Con legitimo orgullo, el Ing. Ernesto Asbún mostró a los periodistas el trofeo a la calidad ganado en Río de Janeiro, en mérito a la excelente calidad de la cerveza Taquiña. Precisamente con este motivo, la Fábrica Taquiña ha recibido una serie de notas de felicitación. Por ejemplo , la Federación de Empresarios Privados de Cochabamba, en nota firmada por Jorge Ana Peñaranda, dice que se siente orgullosa de que el Trofeo Internacional a la Calidad se haya conferido a la Cervecería Taquiña, una industria de gran arraigo y tradición en nuestro departamento. Por su parte, la Cámara Departamental de Industria tambien hizo llegar un conceptuoso mensaje que dice: "Nuestras sinceras felicitaciones de esta Cámara por la valiosa distinción que han merecido y que representa un auténtico reconocimiento de la bondad de sus productos a escala internacional, como indica el trofeo".

Este trofeo se otorga cada año a las empresas que se distinguen por la calidad de sus productos en el comercio internacional. La cerveza Taquiña, al lograr el mencionado galardón, justifica plenamente la demanda que tiene en el exterior, donde su calidad es apreciada, como una de las mejores del continente.

Comuna orureña se identifica con programas de desarrollo

La Alcaldía de Oruro, a cargo de Christian Sierra Tovar ha exteriorizado su propósito de total identificación con los programas de desarrollo nacional al enviarnos este resumen.

En casi cuatro meses de gestión, el Municipio sólo quiere identificarse con los objetivos nacionales de construir en el menor tiempo posible una Bolivia soberana, con una sociedad desarrollada, donde el bienestar esté al alcance de todos los moradores de esta ciudad.

Las dependencias de este municipio no pudieron cumplir en el pasado sus funciones específicas, por la limitación presupuestaria que es básica en sus actividades.

Una de las principales tareas del Alcalde y su Consejo Consultivo ha sido la de transformar este Gobierno Comunal, politizado, en otro muy diferente, con criterio eminentemente empresarial, para acercarnos más directamente a las justas aspiraciones de la población.

Dentro de este contexto, el municipio, dejará de dedicarse a trabajos menores, atacando directamente la infraestructura sanitaria, teniéndola como básica, y orientará sus esfuerzos a este objetivo que es reclamado clamorosamente por la población.

Estamos en camino de obtener del Banco Interamericano de Desarrollo un préstamo considerable, que nos permita dotar a esta ciudad de agua potable, con carácter permanente y sin limitaciones. Es así que hemos aportado todo nuestro esfuerzo y hemos fincado toda nuestra acción a los efectos de reactualizar la solicitud de Oruro de un préstamo no reembolsable ante el B.I.D., para la segunda fase, y su implementación para las aguas potables de la ciudad.

No es necesario anotar aquí la importancia que reviste esta actuación Lo importante es decir que ya en la segunda quincena de Enero 77 y ante la presencia de los representantes del B.I.D. de Washington, podremos exponer nuestras necesidades, toda vez que este proyecto ya ha sido calificado como una necesidad de prioridad en el programa de nuestro Gobierno Central.

Estamos perfectamente conscientes que con este logro, Oruro estará a la altura de cualquier otro distrito del país, en condiciones incluso de dispularles su preponderancia ya que con el agua muchas industrias llegarán a establecerse aumentando el potencial económico local.

El Municipio actual no es partidario de hacer una enumeración insulsa de programas y planes ampulosos, que en la mayoría de los casos no llegan a realizarse; complementando lo anteriormente expuesto, se abocará decididamente a cubrir los déficits de infraestructura de agua potable, alcantarillado y servicios conexos a la urbanización.

No obstante, dentro del aspecto urbano, se deben tomar medidas que tiendan a mejorar la actual estructura espacial que presenta realmente un cuadro desolador. Un 30% de orureños abandonaron sus predios e inmuebles para trasladarse a otros distritos en pos de mejores condiciones de vida. Estos inmuebles dan un pobre aspecto a la ciudad y ya no es posible esperar la buena voluntad de sus propietarios para que sean desarrollados. Tenemos a la fecha un Plan Regulador, cuyo Consejo entrará en funciones a muy breve plazo, el mismo que deberá adoptar las medidas más aconsejables, con dinamismo y decisión, a fin de mejorar las condiciones de habitabilidad de la población.

...Christina Sierra Tovar Alcalde de Oruro.

Tenemos que renovar el pavimento de gran parte de las calles, pero en forma definitiva esta infraestructura urbana debe ser mejorada especialmente en las zonas marginales.

Trescientas cuadras tendremos acordonado y vereda en la zona Norte y Este de la ciudad gracias a un préstamo del SENDU.

Un tractor será adquirido en pocos días más para mejorar la zanja de coronación y también las calles de los barrios marginales.

Haremos un nuevo matadero en la zona sud y un edificio para la administración pública donde concentraremos todos los servicios de agua, alcantarillado, Plan Regulador etc.

Es imperativo para el Gobierno Comunal incorporar a Oruro al desarrollo acelerado que encara el Gobierno de las Fuerzas Armadas de la Nación, la acumulación de frustraciones del pasado deben quedar en el olvido, el pueblo tiene que reaccionar aportando todo su capacidad creadora, para no quedarse irremediablemente en el atraso

Teléfonos automáticos de Sucre presentó resumen de actividades

SUCRE, 6 (PRESENCIA). Los trabajos de la quinta ampliación, para 2 mil nuevas líneas, fueron calificados como la actividad más importante durante el año terminado, por la Gerencia de Teléfonos Automáticos Sucre.

Así lo mencionó Juan Landivar Garrón, durante la lectura de su informe ante las autoridades del departamento y miembros del Directorio de la entidad de servicio.

El costo de la ampliación demandó hasta ahora un desembolso de aproximadamente 1.5 millones de dólares, "financiados con recursos propios, sin créditos, sólo con el aval del Banco Nacional de Bolivia", aclaró.

Han sido canalizados 1.625 metros, con tubos fabricados por la misma empresa, la mayor parte en zonas distantes, como resultado del crecimiento de la ciudad. La terminal de buses fue beneficiada con la extensión del servicio.

El gerente anunció que los trabajos de canalización continuarán no sólo para la nueva ampliación, sino para toda la red existente, "con el propósito de suprimir toda la postación existente".

Se refirió a la situación económico—financiera, con un detalle de ingresos, egresos y excedentes, destacando la presencia de un activo exigible a corto plazo muy bajo. "Nuestros usuarios son puntuales en el pago", dijo.

CABINAS DE CRISTAL

Teléfonos Automáticos Sucre instalará durante 1977 varias cabinas de cristal para uso público y 20 unidades monederos, adicionales, en zonas y lugares de mayor necesidad.

"El comportamiento del público y sobre todo su sentido de cuidado y delicadeza, determinaron decidamos construir cabinas telefónicas de cristal que mejorarán indudablemente la imagen de nuestra ciudad

...en construcciones metálicas
la calidad tiene nombre propio...

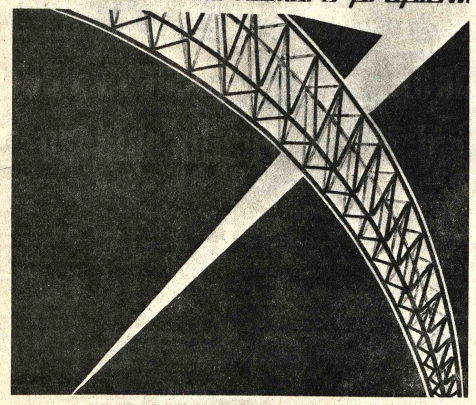

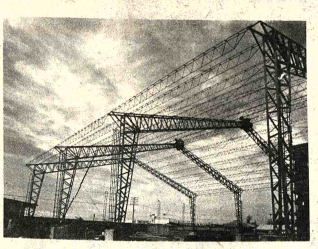

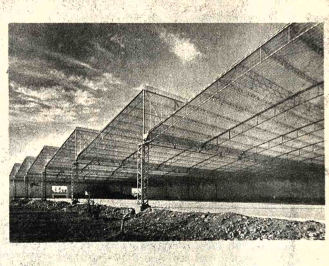

TIPOS DE ESTRUCTURAS METALICAS:

PARABOLICAS - UN AGUA - DOS AGUAS Y SHED en hierro redondo y en perfil laminado en frio ECONOMICAS - GRANDES LUCES - LIVIANAS - RESISTENTES - DE SIMPLE MONTAJE - FACILES DE AMPLIAR Y COMPLETAMENTE RECUPERABLES.

LOS PRIMEROS EN ESTRUCTURAS METALICAS, CON 10 AÑOS DE EXPERIENCIA EN NUESTRO PAIS, MAS DE 150.000 Mts.2 CUBIERTOS EN NUESTRO TERRITORIO.

fumacol
CONSTRUCCIONES METALICAS

Bolivia S.R.L
AV. CAMACHO NO. 1372 - 2DO. PISO OF. 5
TELEFON 50684 - CASILLA 8852
CABLES: "FUMACOL"
LA PAZ - BOLIVIA

Planta: Urbanización 12 de Octubre - El Alto Telf. 59415

HANGARES
MERCADOS
FABRICAS
GIMNASIOS
TALLERES
ALMACENES
ESTABLOS
GALPONES AVICOLAS
Y POSTES METALICOS

ALGUNAS DE NUESTRAS OBRAS EJECUTADAS

LA PAZ:
URDINI MOTORS
PLASMAR S.A.
INTERMACO
TOYOTA LTDA.
U.M.S.A.
BARTOS
SKOBOL
LIQUID CARBONIC.
IMPLABOL.
EDITORIAL "LUX"
PISCINA OBRAJES

SANTA CRUZ:
IND. DEL ACEITE
MAU-MAU
TEXORSA
ALBOSA
ORIANSA
BANCO DEL ESTADO
FERIA EXPO
NUDELPA

TARIJA:
U.M. SARACHO
CERVECERIA TARIJA
VINEDOS "LA CABAÑA"
MIN. CAMPESINOS
SERVICIO CAMINOS

POTOSI:
MERCADO POTOSI
COMIBOL "LA PALCA"
EMUSA "MINA BOLIVAR"
EMUSA. "CHILCOBIJA"
S. DUERI

COCHABAMBA:
ALKE Y CIA.
Y.P.F.B. HANGAR
Y.P.F.B. SAYARI
LA PROVIDENCIA

SUCRE:
COLISEO DON BOSCO
MABE LTDA.
SERVICIO CAMINOS
S.A.G.I.C.

ORURO:
E.N.A.F.
E.N.A.F. (ANTIMONIO)
FERRARI GHEZI
COLEGIO "SOCAVON"

TRINIDAD:
INSTITUTO GEO - GRAFICO MILITAR "NUDELPA"

Los sindicalistas argentinos lanzan duras críticas a conducción económica de su país

BUENOS AIRES, 6 (LATIN).- El sindicalismo argentino volvió hoy a escena buscando recuperar su posición como grupo de poder y lanzando duras críticas a la conducción económica, en un documento que misteriosamente, "trascendió" y fue publicado aquí.

Tras un extenso análisis los representantes de 72 gremios no intervenidos por el gobierno piden mejores sueldos y la posibilidad de discutirlos con sus patrones, la normalización de los sindicatos bajo control oficial y la central obrera, liberación de gremialistas presos, el cese de despidos de empleados estatales, restitución de beneficios derogados, y un "sustancial cambio de orientación económica".

Despojados desde marzo del año pasado, con el cambio de gobierno, de la influencia que le había dado el peronismo como virtual poder agregado al funcionamiento del estado, la decisión de publicar el documento culmina un proceso iniciado hace casi dos meses.

Con la Confederación General del Trabajo y unos 30 gremios principales intervenidos, el sector firmante del documento retiene el rol de dialogar con las autoridades, pero canalizando también inquietudes de los proscriptos.

La existencia del documento era un rumor a voces desde hace semanas, cuando los gremios pidieron audiencia al Ministro de Trabajo, General Horacio Liendo.

Liendo los recibió dos veces - luego de algunas idas y venidas burocrático-protocolares y esperas para anuncios oficiales que redujeran la fuerza de alguna de las peticiones - pero declinó recibir un texto en principio al presidente Jorge Videla.

Finalmente, el documento - en el que el sindicalismo rechaza enérgicamente la guerrilla y la violencia tanto de izquierda como de derecha -- fue dirigido al "gobierno nacional" y al "pueblo de la nación argentina".

Observadores políticos señalaron que las autoridades se encuentran en una cierta encrucijada, pues no pueden devolver inmediatamente al sindicalismo una participación plena en la vida nacional mientras siga congelada la actividad de los partidos políticos.

Pero al mismo tiempo - señalaron los observadores - precisan mantener un nivel de diálogo con el sector obrero, conocer sus inquietudes y evitar una eventual radicalización hacia la izquierda que hasta pudiera derivar en una realimentación de los hoy diezmados movimientos guerrilleros.

ALISCAFO. El kamehameha, nave a chorro, surca las aguas del puerto de Honolulu. Esta es una de las tres naves que ofrece servicio en horarios regulares entre las varias islas hawaianas. Cada una tiene capacidad para 192 pasajeros y sus equipajes (Foto USIS).

Religiosos no abandonarán las áreas brasileñas donde cumplen su misión

BRASILIA, 6 (LATIN).- Las misiones religiosas no serán obligadas a abandonar las áreas indígenas donde actúan, pero el gobierno realizará una evaluación acerca de sus actividades en esas regiones, anunció aquí el Presidente de la Fundación Nacional del Indio (FUNAI), General Ismarth de Araujo Oliveira.

Oliveira formuló sus declaraciones a la prensa tras la reunión que mantuvieron ayer las máximas autoridades de la FUNAI con el Ministro de Interior, Mauricio Rangel Reis, quien anunció, hace una semana, que las misiones religiosas serían retiradas de las áreas indígenas, por realizar un trabajo contrario a los objetivos del gobierno.

Según el ministro, el gobierno brasileño pretende integrar a los indios con el llamado "mundo civilizado", mientras que las misiones religiosas realizan un trabajo de catequesis y valorización de la cultura indígena.

Por su parte, el presidente de la FUNAI señaló que la emancipación de las comunidades indígenas pretendida por el ministro es de difícil ejecución, principalmente porque las tribus, que viven principalmente de la actividad agrícola, aún utilizan técnicas muy anticuadas.

Incendio forestal en ciudad chilena

VALPARAISO, CHILE 6 (LATIN). Un millar de damnificados y cuantiosas pérdidas materiales dejó como saldo un incendio forestal registrado anoche en esta ciudad portuaria, cuyos últimos focos fueron extinguidos esta mañana por los bomberos.

El fuego, cuyo origen es investigado, afectó tres poblaciones de Valparaíso, principal puerto oceánico chileno, ubicado 140 kilómetros al oeste de Santiago.

Las llamas arrasaron rápidamente alrededor de cien humildes viviendas, cuyos ocupantes salvaron la vida merced a la rápida evacuación ordenada por los bomberos y efectivos militares, que colaboran en la tarea.

Sombrías perspectivas para economía argentina en 1977

BUENOS AIRES, 6 (AFP).- La economía argentina esta amenazada de sombrias perspectivas para 1977, según los primeros elementos de juicio que poseen los observadores para formular un pronostico sobre los próximos 12 meses.

Uno de los signos agoreros está contenido en las estadisticas oficiales dadas a conocer ayer, según las cuales el aumento del costo de la vida en 1976, con un crecimiento del 347,5 por ciento superó el registrado en 1975, que había llegado al 335 por ciento.

En diciembre del año anterior los precios al consumidor subieron en un 14,3 por ciento, con lo cual el alza registrada en el último bimestre de 1976 suma un 23,1 por ciento.

Esta cifra supera el aumento del 20 por ciento en los salarios, otorgado por el gobierno a partir del 1 de enero de 1977, con el que la conducción económica procuraba paliar el deterioro producido en el salario real desde el mes de junio de 1976.

Como lo demuestran las propias estadísticas oficiales esa intención se vio frustrada por el comportamiento de los precios que en los 12 meses de 1976 subieron un 365,6 por ciento en el rubro alimentación, un 290,3 por ciento en el de la indumentaria y un 453,7 por ciento en el del alojamiento.

Son también estimaciones oficiales las que indican que el salario básico del peón industrial aumentó en un 153,9 por ciento en 1976 y el del obrero industrial, calificado en un 150,8 por ciento.

Como puede apreciarse, ambas cifras fueron más que duplicadas por el alza del costo de la vida.

Siendo inquietantes, estas cifras no son el único signo agorero que la realidad argentina presenta en el primer tramo de 1977.

En el plano financiero se supo que el circulante monetario aumentó en la Argentina durante 1976 en un 248 por ciento, con lo que se llegó a la cifra de 562,494 millones de pesos (unos 1.874,98 millones de dólares).

El porcentaje de incremento de este ítem supera con holgura al registrado en 1975, que llegó al 203 por ciento.

Algunas comparaciones en este rubro cuantifican el deterioro financiero argentino: hasta mayo de 1973 el total de la circulación monetaria argentina era de 17 mil millones de pesos.

En tres días de la tercera semana de diciembre de 1976 la circulación monetaria aumentó en 19,397 millones de pesos.

De acuerdo a tales cifras, el ritmo de crecimiento del circulante fue durante 1976 de 2,9 millones de pesos por minuto.

Aunque el Banco Central de la República Argentina no dio a conocer las cifras sobre la emisión monetaria de 1976 - que han de ser menores a las de la circulación que es integrada por otros factores - se estima aquí que el crecimiento fue considerable.

Mientras aumentaba mucho el circulante y el costo de vida y poco los salarios en relación a aquellos, el peso argentino redujo su valor de cambio.

En el mercado paralelo de cambios un dólar llegó a cotizarse ayer, miércoles 5, a 300 pesos argentinos, unos 90 pesos por encima de su cotización anterior.

El aumento en el valor de la divisa norteamericana, según los analistas, no se debió a maniobras especulativas en el mercado paralelo, ya que el crecimiento se opera también en el mercado oficial, que presiona con su suba al marginal.

Trascendidos surgidos del ministerio de economía revelaron que Argentina estaría decidida a importar ganado en pie y carne de los países limítrofes.

Según la información, la medida estaría determinada por el aumento en los precios internos de ese producto, que superan ya los valores internacionales.

El abastecimiento del mercado local y el cumplimiento de compromisos de exportación contraídos por Argentina con carne importada, según la actual conducción económica que dirige el Ministro José Martínez de Hoz, redundaría en la baja de los precios, al aumentar la oferta.

El ortodoxo acatamiento a la tradicional ley de la oferta y la demanda que guía los pasos del equipo económico oficial no es visto con simpatía por muchos de los analistas locales, en lo referido al tema de la carne.

Al respecto se menciona que el rodeo de ganado bovino de la Argentina es cercano a los 60 millones de cabezas (unos 2,4 animales por habitante) cifra que, según los observadores, no justifica la importación de ganado.

El alza de los precios internos, según estos sectores se debe a una "errónea e inconsecuente política agropecuaria".

Según indican, otro efecto de la misma es la carencia que sufre Argentina de instalaciones para almacenamiento de granos que, este año, obligó a los productores de este país a acudir al mercado internacional del trigo en un momento de baja en el precio del producto.

La carencia de silos impidió retener la cosecha y aguardar la previsible alza que habría de producirse a la brevedad.

El Rey Juan Carlos pide disciplina a las FF.AA.

MADRID, 6 (LATIN-REUTER. El Rey Juan Carlos hizo una exhortación en una audiencia de año nuevo concedida a generales españoles, dos semanas después de modificar el aparato de seguridad nacional, y destituir a cuatro generales, como medida tendente a reducir la agitación militar.

El llamado a la disciplina y la lealtad fue formulado por el rey después que numerosas manifestaciones mantienen candente una campaña opositora a favor del establecimiento de una amnistía política.

"Vivimos momentos delicados", afirmó el monarca de 39 años de edad.

En aparente referencia a exigencias de mejoras salariales que desencadenaron una manifestación antigubernamental sin precedentes por parte de 400 agentes policiales y de la guardia civil, el rey manifestó : "El mundo en el cual vivimos está impregnado de materialismo, y las virtudes morales quedaron al parecer fuera de moda".

En la referencia a dicha manifestación, realizada en Madrid, agregó : "La disciplina, que es difícil de mantener en determinadas circunstancias, debe ser el elemento más firme sobre el cual nuestro ejército debe mantenerse".

El Rey Juan Carlos, comandante supremo de las Fuerzas Armadas, solicitó a los generales que obedezcan órdenes "para el bien de nuestro país" aunque las mismas vayan contra sus convicciones personales.

Manifestó al respecto : "No nos dejemos intimidar por aquellos que desean vernos caer en el abatimiento, la desmoralización y la desunión".

El primer vice primer ministro para la defensa Teniente General Manuel Gutiérrez Mellado, reiteró la lealtad de las Fuerzas Armadas al rey, también la necesidad de disciplina, y "unidad que rechace rumores, críticas malévolentes y maledicencias".

Gutiérrez Mellado expresó que las fuerzas Armadas respaldan al monarca en sus esfuerzos tendentes a modificar el marco político y social de España, y reiteró que las mismas no habrán de entrometerse en asuntos políticos.

GATOS A CREMALLERA

SIMPLEX PINE

MANUALES, CON PALANCA DE 5 Y 10 TONELADAS

- CONSTRUCCION RECIA
- SEGUROS
- EFICACES
- AFIANZADORES
- Y NIVELADORES

JUNTO AL CENSO POR UN MAÑANA MEJOR

PARA SERVICIOS GENERALES EN EL MERCADO

PARA ENTREGA INMEDIATA

PIDALOS EN:

HANSA Ltda. La firma boliviana de su confianza con mas de 65 años al servicio del país

Tels.42836-55219

Sucursales: COCHABAMBA · ORURO · POTOSI · SANTA CRUZ · SUCRE · TARIJA · VILLAZON

Aviso

Se pone en conocimiento del público en general que, habiéndose extraviado el cheque exterior que se detalla a continuación ha quedado nulo y sin valor.

Cheque Nº 207695/74 de 28. 10. 74. o/. ALEJANDRO MARTINEZ LEON por $us. 97.00 a cargo del Irving Trust Company, New York.

Sucre, 17 de noviembre de 1976

Caja Ferroviaria de Seguro Social Invitación

La Caja Ferroviaria de Seguro Social desea adquirir cuatro aparatos rectificadores o sistema Cyclier para máquinas proyectoras de cines, de acuerdo a las siguientes especificaciones:

Corriente continua
Entrada 220 voltios (Trifásica)55 a 80 amperios.

Las ofertas deberán ser presentadas en las oficinas de la Caja Sec. Almaceres, calle Ayacucho esq. Mercado planta baja.
La Paz 6 de enero de 1977

AÑO NUEVO GANGAS NUEVAS

solo por 77 ENERO!!

SERVIRLE MEJOR ES NUESTRA PREOCUPACION... AYUDENOS A LOGRARLO

EXIJA SU CUPON CUESTIONARIO Y GANE PREMIOS MENSUALES

FACILIDADES DE PAGO!!

LICUADORA PROGRAMADA
$b 2.590
$b 2.190
MX-370N 220 V.

$b 1.890
$b 1.590
MX-350N 220 V.

$b 1.790
$b 1.490
MX-340N 220 V.

CON DG=DOBLE GARANTIA

1.- GARANTIA DE SERVICIO GRATUITO POR UN AÑO
2.- GARANTIA DE CALIDAD Y MANTENIMIENTO POR SIEMPRE

National

*OLLA ELECTRICA AUTOMATICA
MOD: 3R-10FGH.
$b 1.295
$b 1.090

*OLLA FREIDORA PARA FONDUE
MOD: NF-851N - 220 V.
$b 1735
$b 1.295

Y OTROS MODELOS MAS.

LA GRAN CADENA DEL HOGAR

Distribuidoras National

DISNAT LTDA. Central y Agencias LA PAZ
ORMECO LTDA. Central y Agencias COCHABAMBA
CASA AGREDA QUILLACOLLO
CASA SUAREZ Central y Agencia SANTA CRUZ
DISNAT LTDA. Central y Agencia SANTA CRUZ
DISNAT LTDA. MONTERO
CASA NOVEL CAMIRI
DISNAT LTDA. ORURO
CAMACHO & VEGA SUC. SUCRE
DISNAT LTDA. POTOSI
DISNAT LTDA. TARIJA
CASA LA SORPRESA YACUIBA
ALMACEN EL PORVENIR TRINIDAD
CASA ELSA Santa Ana de YACUMA

LLOYD AEREO BOLIVIANO S. A.

Requerimiento de personal

Azafatas

El Lloyd Aéreo Boliviano S. A. requiere la contratación de Auxiliares de a Bordo (Azafatas) para cuyo efecto las interesadas deberán cumplir con las siguientes condiciones básicas:

Nacionalidad	Boliviana
Edad	21-24 años (Preferentemente)
Estatura mínima	1.60 Mts.
Estado Civil	Soltera
Estudios	Bachillerato o equivalente
Idioma	extranjero Inglés
Salud	Excelente. No se admiten lentes correctores.

Las interesadas que cumplan tales condiciones deberán someterse a un examen previo de conocimientos generales e inglés y las seleccionadas aprobar posteriormente el curso preparado por el Centro de Enseñanza LAB.

Las solicitudes podrán ser enviadas en sobre cerrado a la Jefatura de Relaciones Industriales y Administración de Personal del LAB en Cochabamba, o a las oficinas en el interior o exterior del país, acompañadas de dos fotografías tamaño pasaporte y fotocopia del certificado de Bachiller o equivalente hasta el 20 de enero de 1977.

RELACIONES PUBLICAS LAB

Cochabamba, enero de 1977

De catequista a religioso

Templo de Patacamaya se inauguró con ordenación de joven sacerdote

FELICIDAD DE MADRE.- La madre del nuevo sacerdote, Padre Hugo Limachi, abraza a su hijo con la felicidad de quien renuncia al ser querido para entregarlo al servicio de Dios. Fue uno de los momentos de mayor emotividad, durante la ceremonia religiosa cumplida ayer en Patacamaya.

Con una invocación al Señor para que conceda a uno de sus siervos la dignidad del Presbiterado y para que infunda en su espíritu la dedicación en la función de enseñar en nombre de Cristo, el Obispo de Corocoro, Monseñor Jesús López de Lama, ordenó Sacerdote a Hugo Limachi, en una solemne ceremonia cumplida ayer en la nueva Iglesia de Patacamaya que, simultáneamente, fue inaugurada y bendecida. El acto de ordenación sacerdotal, coincidió con el aniversario de la consagración episcopal de los Obispos Auxiliares Adhemar Esquivel y Bernardo Schierhoff, quienes, con aquel, concelebraron la solemne Misa juntamente con otros 24 sacerdotes.

El nuevo y joven sacerdote, iniciado como catequista en una de las parroquias de nuestra ciudad, manifestó su vocación por el sacerdocio e integró los grupos que trabajan en el campo. Patacamaya fue el centro principal de sus actividades catequísticas y cooperó con la Prelatura de Corocoro para llevar la palabra de Dios a las comunidades campesinas de la Diócesis.

Pertenece a una humilde familia y, ayer, se ordenó como Presbítero en presencia de su anciana madre, de sus hermanos y de los catequistas que compartieron su misión evangelizadora. Sacerdotes y religiosas de numerosas órdenes religiosas, congregados en Patacamaya, participaron del feliz momento. Campesinos, comunarios y mineros se hicieron también presentes en el templo de Patacamaya, al que ingresaron en solemne procesión presidida por el Obispo de Corocoro y los Obispos Auxiliares de La Paz.

De acuerdo a la liturgia, los cánticos fueron entonados en aymará y la homilía, a cargo de Monseñor Esquivel, fue dicha también en aymará. Puso como ejemplo la vida del Padre Hugo Limachi y exhortó a los padres de familia a conducir a sus hijos por el camino de la fe y de la vida dedicada a Dios, a fin de que muchos jóvenes y niños sigan el ejemplo dado por Limachi.

Después del Evangelio, Hugo Limachi manifestó ante el pueblo su voluntad de recibir el ministerio sacerdotal. Formuló votos para unirse cada día más a Cristo y a predicar el Evangelio en su género la fe católica.

Concluida su ordenación, recibió los ornamentos sacerdotales y se incorporó al Altar Mayor para participar, como concelebrante en el Sacrificio de la Misa. Por primera vez consagró las Especies. Junto con los concelebrantes, dio la Comunión, recibiendo de sus manos la Eucaristía su madre y hermanos y todo el pueblo campesino congregado en el templo, edificado bajo los nuevos conceptos y estilo arquitectónicos.

Al concluir la Misa, rec bió las felicitaciones de Obispos y sacerdotes y una especial que le envió el Nuncio Apostólico, Monseñor José Laigueglia.. Conjuntos vernaculares interpretaron música nativa durante la celebración y acompañaron al nuevo sacerdote al salir éste del templo, en procesión.

Posteriormente, esos mismos conjuntos y los que llegaron de las minas de Colquiri, ofrecieron una fiesta durante el almuerzo que ofreció el Obispo de Corocoro al nuevo sacerdote. El Padre Limachi expresó su agradecimiento al Señor por haberlo elegido para llevar la palabra del Evangelio y su ayuda sacerdotal a los necesitados del campo.

Iglesia mantiene en Patacamaya una Escuela Profesional Técnica

La Iglesia, dentro de su labor evangelizadora en el campo, busca como objetivos participar impulsar el desarrollo integral de las áreas rurales y preparar profesionalmente a los jóvenes campesinos, para que se constituyan en hombres útiles y se defiendan al llegar a las ciudades, dentro de los principios de la religión católica. Así explicó el Obispo de Corocoro, Monseñor Jesús López de Lama, la obra que cumplen las órdenes religiosas en las provincias de la jurisdicción de esa Prelatura.

Dijo que, para esa obra, la Prelatura cuenta con el apoyo y aporte de organizaciones caritativas de varios países de Europa, como Alemania, Italia y España, entre otros. Destacó, asimismo, que el Gobierno de Bolivia otorga también su cooperación y respaldo. Esta ayuda, según dijo, hace posible que la Iglesia cumpla su misión evangelizadora y trabaje insistentemente para elevar los niveles de vida de los campesinos. La creado varias escuelas de artesanos y su atención se extiende al campo de la salud. Pero, sobre todo, destacó la Escuela de Formación Profesional Patacamaya", en la localidad del mismo nombre. Construida sobre extensa área, cuenta con una moderna infraestructura de aulas, talleres, gabinetes y campos deportivos. Dispone de internado, instalado en moderna edificación dotada de todas las comodidades y edificaciones complementarias de servicio.

Tal como señaló el Obispo de Corocoro, "esta obra de carácter estrictamente social, es particular, y está al servicio de la juventud campesina y minera, como del pueblo boliviano".

Los objetivos concretos de la Escuela, son de formar integralmente al alumno en su desarrollo social y cultural y transformar al joven boliviano en un hombre útil a la sociedad, otorgándole una profesión a corto plazo para integrarlo inmediatamente al progreso industrial del país.

La Escuela, en su organización de grados y especialidades, ofrece un curso básico con duración de un año y tres cursos de especialización en las siguientes profesiones: Automecánica, que comprende motores a explosión y diesel; Metal Mecánica, que incluye máquinas, herramientas, forja y soldadura; Carpintería, en las especialidades de muebleria y carpintería de construcción, y Electricidad, en instalaciones, máquinas y motores.

La Escuela dispone de talleres dotados de maquinarias, herramientas e implementos que facilitan el aprendizaje de los alumnos bajo la dirección de profesores altamente capacitados, varios de ellos técnicos extranjeros. Al término de los estudios, el alumno recibe el certificado de egreso expedido por las autoridades nacionales.

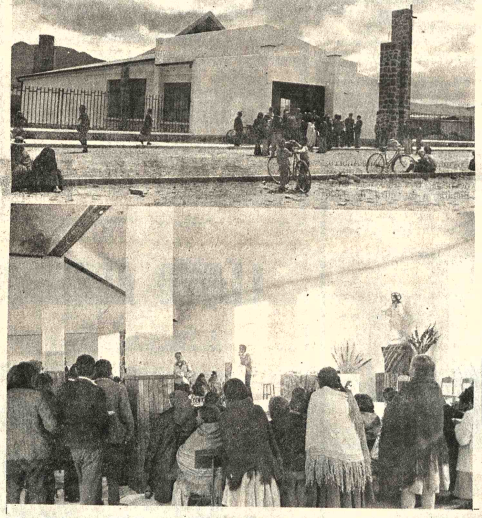

NUEVO TEMPLO.- Este es el nuevo templo construido por la Prelatura de Corocoro, en Patacamaya. Numerosas obras ha ejecutado esa Prelatura, destacando, sobre todo, la Escuela de Formación Profesional, aparte de escuelas y hospitales. El templo fue edificado con el aporte financiero de ADVENIA, organización que agrupa a los Obispos alemanes, bajo la concepción arquitectónica y dirección de obra de la Arq. Lourdes de Hinojosa. El templo, como dependencias, tiene la Casa Parroquial y edificaciones para las órdenes religiosas y grupos catequísticos que trabajan en esa extensa región rural.

Empresa privada apoya el horario continuo

as cámaras nacionales de ustrias y Comercio fa- con, en principio, la ción del horario continuo en Paz, decidido con carácter erimental para el sector ico.

Dr. Reynaldo Venegas re, Coordinador de la ara de Industrias, y el Lic. Candia Navarro, Gerente eral de la Cámara de ercio, expresaron que esida tiene el suficiente amiento en los diversos pro- nas urbanos que se entan cotidianamente en La

primero de los nombrados có que el criterio de los tores de la entidad a la que enece es favorecer la im- ación de ese nuevo horario abajo porque su estudio ha meticuloso y ajustado a la dad.

stacó que la medida rnamental se respalda en s problemas urbanos en La entre los que uno de los más iles de solución es la noción, en detrimento para suarios y para los propios portistas.

timó que la variedad de rios, en diversos sectores de dministración pública, ltirá un constante flujo de eros en los medios de porte, pero sin que se pro- an los acostumbrados estionamientos de ulos y de usuarios en de- nadas horas de ingreso y de los centros de trabajo. Dr. Venegas alertó, sin rgo, sobre dos puntos. El ro se refiere a que la ntación del horario con- no debe significar en los s una disminución en la jornada de trabajo, sino que las ocho horas diarias y las 48 semanales deberán mantenerse invariables.

Añadió que un país pobre como Bolivia no puede permitirse el acortamiento de su jornada laboral, ya que el trabajo es el único generador de recursos y de mejores condiciones de vida, dentro de una distribución equitativa de las utilidades.

La otra advertencia se refiere a que el horario continuo no debe ser aplicado a los sectores de la producción, sobre los que dijo que se les debe dejar en libertad para organizarse, de acuerdo a sus peculiaridades y necesidades en este orden.

Refirió que los centros de producción practican el sistema de horario continuo (turnos de ocho horas) y que en esa modalidad cuentan con vasta experiencia, eficacia y responsabilidad, pero que resultaría peligroso fijar otras modalidades en forma generalizada.

Escuelas de Cristo patrocinan curso

Cuarenta maestros - directores y profesores- de las Escuelas de Cristo del Departamento de La Paz, participan de un Seminario de evaluación y planificación de actividades, en el Colegio San Antonio, de esta ciudad.

La reunión ha sido organizada por la Comisión Episcopal de Educación, institución que regenta las Escuelas de Cristo esparcidas en el área rural de los departamentos de La Paz, Chuquisaca y Potosí. Tendrá una duración de dos semanas; su clausura se ha fijado para el 14 de enero.

El Lic. Eduardo González, Jefe Regional de las Escuelas de Cristo de La Paz, informó que en la primera semana el seminario evaluó la gestión escolar 1976.

A través de un método de participación general, los directores y maestros elaboran el diagnóstico de la educación rural del sector que les compete. Cumplida esta etapa, según se dijo, se elaborarán las estrategias educativas para el año lectivo que se inicia el próximo febrero.

En la segunda semana del seminario, los directores y maestros que asisten realizarán un cursillo intensivo que incluye charlas y debates sobre diversas materias vinculadas al quehacer educativo.

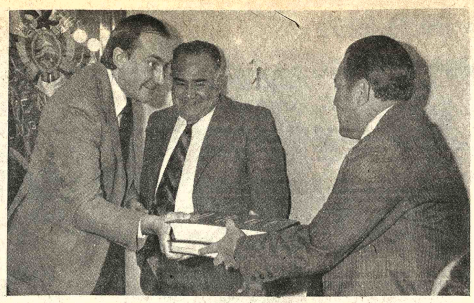

ESTUDIOS.- El representante de la Dowa Mining, del Japón, entrega al Gerente General de la COMIBOL, Gral. Carlos Alcoreza Meigarejo, los estudios técnicos para la instalación de una planta de fundición en el país.

ENAF recibió ayer estudios para plantas de cobre, plomo y plata

La Empresa Nacional de Fundiciones recibió ayer los estudios técnicos para la instalación de plantas de fundición de cobre, plomo y plata.

En primer término, el representante de la firma japonesa Dowa Mining Co, Minoru Sinñzaki, entregó al Gerente General de ENAF, Gral. Hugo Ortiz Mattos, el Estudio de Factibilidad Técnico-Económica para una planta de fundición de cobre.

Posteriormente los delegados de las firmas Klockner y Sidech, entregaron el Estudio de Factibilidad para la planta de Fundición de Plomo y Plata.

DETALLES DEL PROYECTO

El Gerente Técnico de ENAF. Ing. Jorge Lema Patiño, explicó a los asistentes los detalles y proyecciones de las dos plantas metalúrgicas. El Ing. Lema Patiño dijo que la tecnología elegida para la fundición de plomo y plata, mereció cuidadoso análisis debido a la falta de carbón Coke metalúrgico en el país. Por esa razón, fueron descartados los procesos convencionales de fusión en hornos de cuba y de sinterización tradicional.

Señaló que, por ello, ENAF y COMIBOL habían determinado la conveniencia de la utilización de tecnologías nuevas como la del Horno Eléctrico-Convertidor u otro sistema de reducción directa. De esa manera, se convino en la introducción del sistema soviético Kivcet, para la fundición y refinación, lo que permitirá la obtención de plata metálica con 99.9% de pureza.

LOCALIZACION

Lema Patiño dijo que el proyecto había sido concebido inicialmente para producir 20.000 toneladas de plomo y 150 toneladas de plata metálica. El hecho de que COMIBOL impulse la explotación de Mina Bolivar, hizo que se ampliara el proyecto a 24.000 toneladas de plomo y 200 toneladas de plata.

La planta estará ubicada en Karachi-Pampa, a siete kilómetros de la ciudad de Potosí.

El Gerente General de la ENAF manifestó que los estudios que se recibían habían sido concluidos en los plazos estipulados.

Afirmó que la instalación de esa planta de fundición en Potosí, contribuirá decididamente al desarrollo de esa parte del país.

FUNDICION DE PLATA-ENAF Y COMIBOL ejecutarán el proyecto de fundición de plomo y plata en Potosí. El estudio de factibilidad, hecho por las firmas Klockner y Sidech, es entregado por un representante de esas empresas a los Gerentes Generales de COMIBOL Y ENF, generales Carlos Alcoreza y Hugo Mattos.

Generales de las FF.AA. recibirán sables el lunes

Los veinticuatro Generales de División y de Brigada de las Fuerzas Armadas recientemente ascendidos, recibirán sus sables y serán presentados en un acto el próximo lunes 10, a las 11:30 horas, en la Sala de Banderas del Gran Cuartel General de Miraflores.

El acto será presidido por el Presidente de la República y por los miembros del Comando Conjunto de las Fuerzas Armadas.

Posteriormente será inaugurado un edificio en el Gran Cuartel General, destinado a las instalaciones del Departamento VI del Estado Mayor Conjunto Acción Cívica de las Fuerzas Armadas.

En Santiago se condenó versión sobre presunta guerra entre Chile y Perú

SANTIAGO, CHILE, 6, (LATIN).- El comandante en jefe de la armada e integrante de la junta de gobierno, Almirante José Toribio Merino, condenó hoy aquí enérgicamente las versiones de prensa sobre un presunto clima prebélico entre Chile y Perú.

El alto oficial dijo a los periodistas este mediodía en su despacho del ministerio de defensa, que las notas de medios de prensa internacionales que abordaron el tema fueron "torpes y mal intencionadas".

El almirante Merino señaló que uno de los motivos fundamentales que da origen a los conflictos armados, es el económico, que no existe entre ambas naciones.

"El mundo vive en paz y los vendedores de armamentos no hallan donde abrir una brecha" comentó.

El gobernante adelantó que Chile y Perú, junto con barcos de Estados Unidos, participarán en las maniobras navales de la próxima operación "Unitas".

Los ejercicios combinados se realizarán entre los puertos de Ilo (Perú) e Iquique (Chile) "esto se hacía antiguamente y ahora lo retomamos, pues es muy importante para los oficiales de ambas instituciones" añadió.

Por otra parte el Almirante Merino confirmó que en el curso de este año, en fecha no precisada aún, viajará a Perú, atendiendo una invitación del Vice almirante Jorge Parodi, que visitó recientemente Chile.

Al abordar temas económicos en su reunión con la prensa, el funcionario dijo que el desarrollo en esa área es un punto predominante en la política gubernamental.

Estamos empeñados en lograr la plena consolidación económica, -afirmó- y para ello será menester que todos los rubros en la materia estén trabajando al máximo en eficacia.

Actualmente impera en Chile un clima de tranquilidad, pero recalcó que es necesario el completo afianzamiento de la economía para conseguir un ambiente de absoluta seguridad.

Citó luego como ejemplos la normalidad de los factores económicos registrados aquí el año anterior. Mencionó los 830 millones de dólares cancelados por concepto de deuda externa, 840 millones de exportaciones no tradicionales y los 30 millones de dólares de reserva existente en el Banco Central.

CRITICA

LIMA, 6 (LATIN).- El embajador de Chile aquí, Francisco Bulnes, calificó hoy de "disparate" un artículo de la revista norteamericana "Time", que supone la proximidad de un conflicto bélico entre Perú y su país.

Agregó que un compl rechazo al comentario es próxima creación de la comisión peruano-chilena, y se constituirá en esa capital a mes de febrero.

"El comentario del "Tim es un disparate sin nombre y que las relaciones entre los dos países son muy normales, muy amistosas y muy cordiales" respondió a los periodistas en informal rueda de prensa en el aeropuerto.

Bulnes, que llegó proce dente de Santiago de Chile informó que la comisión peruano-chilena, tratará una serie de aspectos relacionados con la economía, cultura, comercio y otros temas de interés común".

Pronóstico del tiempo

CIUDAD DE LA PAZ.- Presentará niebla ligera matinal con cielo nublado y precipitaciones aisladas, poco cambio de temperaturas, vientos predominantes del Nor-Este.

Temperatura máxima pronosticada de 19.0 grados.

Temperatura mínima pronosticada de 7.0 grados.

EL ALTO DE LA PAZ.- Temperatura máxima pronosticada de 16.0 grados

Temperatura mínima pronosticada de 4.0 grados.

LLANOS ORIENTALES DEL NORTE.- Presentarán cielos nublados con precipitaciones aisladas, mejorando hacia el mediodía, poco cambio de temperaturas, vientos predominantes del Sud-Este. ALTIPLANO.- Presentará cielo nublado con precipitaciones especialmente en estribaciones Cordillera, poco cambio de temperaturas vientos predominantes del Nor-Este. RESTO DEL PAIS.- Presentará cielos poco nubosos, leve ascenso de temperaturas, vientos suaves de dirección variable.

SITUACION SINOPTICA.- Frente frío débil en Beni Central, vaguada en el Altiplano.

Iglesia envió condolencia por desastre en Santa Cruz

COCHABAMBA, 6 (PRESENCIA).- Su Eminencia el Cardenal Maurer, Presidente del Consejo Permanente de la Conferencia Episcopal de Bolivia, envió un telegrama de condolencias a Monseñor Rodríguez, Arzobispo de Santa Cruz, por la tragedia registrada en Santa Cruz a consecuencia de las lluvias.

El texto del telegrama es el siguiente:

"Nombre Episcopado Boliviano envío intermedio Vuecia querido pueblo cruceño sentida condolencia lamentable desgracia, pidiendo a DIOS consuelo, alivie, proteja damnificados. Fraternalmente, Cardenal Maurer.

Banzer viaja hoy a Santa Cruz con ayuda para damnificados

El Presidente Banzer Suárez viaja hoy a la ciudad de Santa Cruz y llevará ayuda para los damnificados de las inundaciones que se registraron en varias zonas de este departamento, como consecuencia de las intensas precipitaciones pluviales a principios de la semana.

Según se informó, el primer mandatario retornará en la tarde a La Paz y tiene programado viajar al Departamento de Cochabamba, el día sábado también transportará auxilio, en especial para las víctimas de las inundaciones que se registraron en la zona de Chapare.

Realizará una inspección aérea y terrestre a las zonas afectadas por las inundaciones.

A consecuencia del viaje a Jefe de Estado, ha sido suspendida la Reunión Ordinaria del Consejo de Ministros.

La Embajada de España en La Paz

Convoca a todos los españoles que estén interesados en becas de la Fundación "Juan March", pasen por la Embajada de España, Avenida 6 de Agosto Nº 2827, de Hrs. 9,30 a 1.30.

URSO PSICOTECNICO

PREPARACION PARA INGRESO A LA "U"

STITUTO MATEMATICO: Av. Mcal. Santa Cruz 1295- (esq. Colón)- Telf. 63617

SAMAPA Informa:

Con motivo del inventario anual de facturas, nuestras oficinas comerciales ubicadas en el Edificio Petrolero, permanecerán cerradas el día de hoy 7 de enero de 1977.

Rogamos su comprensión.

SAMAPA

una voluntad en marcha.

PISOPAK

IMPO-TADORA FERNANDEZ

Jaime Sanjinés 430

No se autorizó elevación de pensiones escolares

Las pensiones en los colegios particulares son las mismas que rigieron el año pasado, porque el Ministerio de Educación "no ha autorizado aún alza de ningún tipo".

El Departamento de Relaciones Públicas de dicho Ministerio dio a conocer ayer esa determinación, ante los requerimientos de la prensa, en vista de que circularon versiones de que se habría dispuesto tal aumento en las pensiones escolares.

Se explicó que las asociaciones de padres de familia efectúan conversaciones con los directores y propietarios de los establecimientos educativos privados con el objeto de "racionalizar" los costos de la educación en cada uno de esos planteles.

Se aclaró también que esa participación de los padres de familia con los dueños de colegios y los profesores, "es una demostración de la vigencia de la comunidad educativa, demostración de la misma que, mediante el que existe vigente desde hace algunos años", mediante el que existe una responsabilidad mancomunada en cuanto a la conducción administrativa y educacional.

Hubo insistencia en la aclaración de que el Ministerio de Educación no ha dispuesto "ajuste" elevación alguna en los precios de las pensiones que, como se sabe, son diferentes en cuanto a la categorización que se ha hecho antes de los colegios particulares.

No obstante lo anterior, varios padres de familia, han denunciado que varios colegios habrían determinado el alza de las pensiones, no obstante la reiteración oficial antes mencionada.

La Asociación de Colegios Particulares formuló, el año pasado, petición al Ministerio de Educación para que suba el precio de las mensualidades por encima del 60 por ciento, en vista que se había registrado aumento de sueldos a los profesores hasta un tope del 33 por ciento.

El Ministerio de Educación conformó una comisión para que analice el caso. Extraoficialmente, se supo que dicha comisión desestimó el pedido de aumento.

Sectores de padres de familia han dicho, en varias ocasiones, que el sistema de la educación privada permite utilidades elevadas a los propietarios de los establecimientos y que ese hecho no permite acceder a mayores aumentos.

Seguro de cesantía será pagado desde este año a los profesores

Hasta mediados de este año serán pagados los primeros seguros de cesantía a profesores, por parte de la Caja Complementaria de Seguro Social del Magisterio (CCSSMF), dentro de una nueva modalidad de prestaciones que practicará esa entidad.

Alejandro Quiroz y Hugo Niño de Guzmán, Director Ejecutivo y Gerente General de la CCSSMF, respectivamente, hicieron ayer el anuncio a la vez que informaron sobre la tarea cumplida durante 1976 y los propósitos a cumplirse en los siguientes cuatro años.

El seguro de cesantía para los profesores, creado el 6 de junio del año pasado, tiene la finalidad de incrementar los beneficios a los maestros asegurados.

Se trata de un sistema autónomo de la Caja Complementaria del Magisterio. Es autónomo porque no queda dentro del seguro social obligatorio y su administración será independiente de los seguros complementarios.

La cobertura del seguro de cesantía abarcará el retiro forzoso o voluntario, invalidez común o por riesgos profesionales, vejez y muerte. Su importe será de 50.000 pesos en una sola entrega, en el caso de que el aportante hubiera cumplido 25 años de trabajo. En otros casos se aplicarán escalas de conformidad al tiempo de trabajo y a las aportaciones que se han hecho.

Se sustenta este nuevo beneficio en un nuevo recargo a los seguradros y tiene la cualidad de ser extensivo a los derecho-habientes cuando se hubiera cumplido todas las cláusulas anteriores.

INFORME

El informe presentado por las autoridades de la CCSSMF antes nombradas estableció que la gestión de 1976" fue exitosa en todos los programas que se llevaron a cabo" tanto en el aumento de los capitales activos y pasivos como en la ampliación de beneficios en favor de los asegurados y beneficiarios.

Sobre este último aspecto se citó el hecho de que han sido incrementadas las rentas en un 50 por ciento durante la gestión pasada, de acuerdo al principio de solidaridad que norma en las instituciones de seguridad social.

Se mencionó también que el propósito inmediato es que dichas rentas de los jubilados lleguen a un nivel de igualdad con los sueldos básicos de los profesores activos o en servicio.

Otros logros se refirieron al aumento de los préstamos sobre haberes hasta el monto de 10.000. Se propende a que, en la presente gestión, se duplique ese monto y que los créditos hipotecarios asciendan hasta los 50.000 pesos.

Además de haberse indicado que las utilidades de la Caja Complementaria del Magisterio sobrepasaron los 18 millones de pesos en 1976, se dejó constancia de que en 1977 se introducirán mejoras administrativas y técnicas en la entidad, además de que se procurará concretar otras inversiones en campos de segura rentabilidad, para incrementar el patrimonio de la institución.

Otro de los logros que se concretará este año será la puesta en marcha de una imprenta destinada a la elaboración de material escolar y a la impresión de obras de fomento a la cultura y de las inquietudes de los profesores, razón por la que, se dijo, no se tienen miras de lucro y que no ofrecerá competencia en esta actividad.

$US. 111.6 millones serán invertidos en sector minero-metalúrgico en 1977

Un total de 111.6 millones de dólares serán invertidos en el sector minero-metalúrgico durante 1977, según el Plan Operativo elaborado para ese sector de la producción.

De aquellas inversiones 74.4 millones corresponden al sector público, lo que representa un 66% de las inversiones y 34% al sector privado con 37.2 millones de dólares, según el informe oficial.

En el sector público de la mineralurgia, el mayor porcentaje de inversiones corresponde a la Corporación Minera de Bolivia, que invertirá 34 millones en 34 proyectos de los cuales 5 son de exploración, 18 de explotación y 11 son proyectos metalúrgicos. Las inversiones en exploración ascenderán a 4.3 millones, las de explotación a 11.9 millones y las metalúrgicas de concentración y beneficiosa 17.8 millones de dólares.

La Empresa Nacional de Fundiciones invertirá la suma de 27.9 millones de dólares que representan el 39% de las inversiones totales del sector. El financiamiento externo para dichas inversiones ascienden a los 17.4 millones y el interno a 10.5 millones de dólares.

En el marco de la política siderúrgica, SIDERSA invertirá el monto de 3.2 millones de dólares que representa el 2% de las inversiones del sector. En el sector privado la minería mediana invertirá 21.7 millones de dólares y la minería chica financiada, por el Banco Minero, 15.5 millones de dólares.

FORTALECIMIENTO DEL MERCADO

El Plan Operativo fija como meta el fortalecimiento del mercado en el transcurso del año 1977 con pleno apoyo en los siguientes campos:

a) Formación de analistas de mercado.

b) Vigoroso apoyo al Consejo Internacional del Estaño.

c) Esfuerzos para estabilizar los precios del tungsteno.

d) Esfuerzos para estabilizar los precios del antimonio.

e) Definición de una estrategia para los problemas derivados de los procesos de integración.

Lógicamente que un punto que merece una atención especial es el referente a la del Consejo Internacional del Estaño, donde el país busca como prioridad el ajuste gradual de los precios mínimos y máximos considerando los incrementos de los costos de producción minera originados por la inflación mundial.

Otro aspecto es el referente a los problemas originados en el sector, por la aplicación de mecanismos de integración de la Subregión Andina. Un primer estudio muestra que las implicaciones negativas que podría sufrir el sector minero con la aplicación del arancel externo común son bastante grandes, pudiendo provocar una aguda crisis en la minería que de por sí ya está gravada con altos impuestos en un marco tributario totalmente irracional.

Entró a su segunda etapa la vigencia del horario continuo

La implantación del horario continuo ingresó a su segunda etapa, dijo ayer el Ministro de Trabajo, Cnl. Mario Vargas Salinas.

Afirmó que esa nueva etapa consistía en la explicación a los jefes de personal y administrativos de las instituciones involucradas en la disposición gubernamental. La explicación, que termina hoy, se realizó durante los dos últimos días y, de acüerdo a la información, las personas que reciben la explicación "comprendieron los alcances de la medida en toda su magnitud".

Asimismo, dijo el Ministro que son ya varias las instituciones que, mediante notas, solicitaron el cambio de horario de trabajo que les fue asignado inicialmente, concretamente cito a siete entidades.

Dijo que, de acuerdo a los argumentos que presentaron esas instituciones, si son realmente aceptables, se procederá al cambio de horario, para lo cual está facultado el Ministerio de Trabajo. Explicó que el decreto es sumamente flexible, pero que la categorización del horario escalonado y continuo fue hecha fundamentalmente para descongestionar el tráfico vehicular en la ciudad.

Al referirse al refrigerio que será servido a los empleados públicos, dijo que se efectuó un amplio estudio con el Ministerio de Finanzas y se resolvió incrementar el monto del servicio de té, "que de ninguna manera será menor a la suma anteriormente fijada".

Dijo que ese refrigerio consistirá inicialmente en un emparedado, un vaso de leche y alguna fruta. También se autorizó que los empleados puedan llevar el refrigerio que deseen, evitando solamente un mal aspecto a las oficinas.

Finalmente, dijo que se están adoptando las últimas medidas para que la implantación del horario continuo, a partir del próximo lunes 17, "sea un éxito y no tropiece con ningún contratiempo.

Descontento en Agricultura con el nuevo horario

El personal del Ministerio de Asuntos Campesinos y Agropecuarios ha dirigido una carta al titular de ese Portafolio, en la que plantea el cambio del horario que le fuera asignado en la última reglamentación sobre las jornadas de trabajo.

En lugar de que el ingreso sea a las 9.30 y la salida a las 17.30 los empleados piden que se cambie por las 7.30 a 15.30. Ese planteamiento fue hecho ante Cnl. Alberto Natusch Busch, a quien le hacen notar que "el horario continuo fija el período de 7.30 a 15.30 a organismos descentralizados que dependen del Ministerio, como ser Desarrollo de la Comunidad, Centro de Desarrollo Forestal y otros, mientras las oficinas del Ministerio entrarían en funcionamiento a las 9.30 rompiendo la funcionalidad y coordinación que debe existir entre los organismos dependientes".

Aducen también, como otra razón importante para el cambio de horario, el hecho de que los campesinos piden atención a sus asuntos en tempranas horas de la mañana para poder regresar en la tarde al lugar de sus trabajos.

La Dirección de Defensa Civil centraliza ayuda a Santa Cruz

El Ministerio de Defensa Nacional, a través de la Dirección General de Defensa Civil, ha formulado recomendaciones para centralizar la ayuda en favor del Departamento de Santa Cruz, mediante el siguiente comunicado:

"Con motivo de la situación de emergencia que confronta el país por las inundaciones registradas en el oriente y otras regiones, el Ministerio de Defensa Nacional comunica a la opinión pública lo siguiente:

I.- De acuerdo al D.S. Nº 8274 de 23 de febrero de 1968, se organizó el Comité Permanente de Emergencia Nacional con el objeto de prestar ayuda inmediata a las poblaciones que sufran desastres naturales; teniendo como organismo ejecutivo a la Dirección General de Defensa Civil. Asimismo, mediante el D.S. Nº. 11362 de fecha 22 de febrero de 1974, se dispuso la creación de los Comités Permanentes de Emergencia Departamental, que están presididos por el Prefecto del Departamento e integrados por el Comandante de la División Militar respectiva, Alcalde Municipal, Presidente de los Comités Cívicos, Representantes de la Junta Nacional de Desarrollo Social, Unidad Sanitaria, Cruz Roja Internacional, Contraloría Departamental y Corporaciones de Desarrollo.

II.- En actitud noble y humanitaria, numerosas entidades públicas y privadas, tanto nacionales como extranjeras, están haciendo llegar sus aportes a los centenares de damnificados, por lo que para lograr una mejor distribución se establece el siguiente procedimiento:

A.- Todos los roganismos e instituciones que recolecten fondos o especies, en caso de disponer de medios de transporte para su remisión al lugar afectado, deberán comunicar el monto de la ayuda a la Dirección General de Defensa Civil.

B.- Si los organismos aportantes no cuentan con los medios de transporte, se encarece hacer llegar la ayuda a la Dirección General de Defensa Civil o a los Comités Departamentales, para que en forma coordinada se pueda controlar y distribuir equitativamente la ayuda entre los damnificados.

III.-Estas recomendaciones se hacen públicas, en virtud de que muchas entidades remiten sus aportes a las regiones afectadas sin conocimiento de Defensa Civil y sin la intervención del Presidente del Comité Departamental lo que ocasiona malas distribuciones, en unos casos, y la carencia de ayuda oportuna en otros.

En 3 años se triplicó el ahorro interno en el sistema bancario.

A través de los depósitos y del movimiento general del sistema bancario, se evidencia el crecimiento económico del país, dijo Manuel Mercado, Presidente del Banco Central de Bolivia en oportunidad de la inauguración de la sucursal en La Paz del Banco Potosí, S.A. Dijo que en noviembre de 1973 los depósitos a la vista en el sistema bancario totalizaron 948 millones de pesos bolivianos y que en diciembre de 1976 esta cuenta alcanzaba el monto de 2.575 millones de pesos bolivianos, o sea, dos veces más. Los depósitos en Caja de Ahorro, en 1973, sumaban 627 millones de pesos, tres años más tarde llegaba a la cifra de 1.826 millones, equivalente al triple de la anterior cantidad. En el campo de depósitos a plazo fijo, desde su implantación en 1976, se ha totalizado 277 millones de pesos bolivianos y, en depósitos a la vista $US 26 millones.

Manifestó también que el crecimiento del sistema bancario en el país ha ido en ascenso desde el año 1971 por la confianza de los inversionistas en las garantías existentes.

CEREMONIA

El Gerente del Departamento de Fiscalización del Banco Central de Bolivia, Lic. Oscar Arancibia, dio lectura al Certificado de Funcionamiento de la sucursal del Banco Potosí por haber cumplido la entidad con todos los requisitos legales. De este modo comenzó el acto de inauguración evidencia ayer, a las 10.00, en el local de la Av. Camacho, al lado del Banco de la Nación Argentina.

El Lic. Jaime Buitrago, Presidente del Banco Potosí, dijo que la entidad tiene como metas el desarrollo armónico y la integración del Sud del país con el centro industrial que representa La Paz. "Nos proponemos asistir a la pequeña industria, fomentar la agricultura, la exportación de bienes tradicionales y no tradicionales, y amplia cobertura al comercio en general, porque es también parte constitutiva del proceso económico", expresó a los asistentes que representaban al Ministerio de Finanzas, al sistema bancario nacional, a la industria y al comercio.

INAUGURACION.- La sucursal en La Paz del Banco Potosí, S.A. se inauguró ayer en ceremonia a la cual asistieron autoridades del Ministerio de Finanzas, Banco Central de Bolivia, sistema bancario nacional, comercio e industria. En la fotografía, el Gerente de Fiscalización del Banco Central lee el Certificado de Funcionamiento de las nuevas oficinas.

"Orden Boliviana del Trabajo" fue entregada a Presidente de SOCONAL

"Los merecimientos personales del Arq. Luis Iturralde Levy, son indiscutibles y están en la conciencia ciudadana de esta urbe, que progresa, día a día, con el trabajo fecundo y creador de quien comenzará su modernización", dijo el Ministro de Trabajo Cnl. Mario Vargas, durante el acto de imposición de la joya de la "Orden Boliviana del Trabajo", al arquitecto Iturralde Levy, Presidente Ejecutivo de la Sociedad Constructora Nacional (SOCONAL). Y agregó "este galardón premia y honra a una persona que se distinguió por su dedicación al trabajo y consagró su vida al ejercicio profesional de una carrera que comenzó en la juventud al embellecimiento de su ciudad natal".

"La mentalidad innovadora del arquitecto Iturralde, hizo concebir un sinnúmero de proyectos arquitectónicos que se vienen llevando a la práctica por su empresa y por las nuevas generaciones de profesionales que, imitando su ejemplo, coadyuvan a sus planes de embellecimiento de La Paz".

"Arquitecto Iturralde,que la condecoración al mérito de la Orden Boliviana del Trabajo, que le confiere el Gobierno, sea el galardón más preciado que habeis recibido como reconocimiento a vuestra actividad profesional en bien de la ciudad de La Paz y La Patria", dijo.

Por su parte, el Arq. Luis Iturralde, hizo una historiación de la empresa que preside,manifestando que fue fundada al poco tiempo de terminada la guerra del Chaco, entre él y su hermano Alberto, en el año 1936, con el propósito de modernizar la ciudad que se hallaba con muchos problemas después de la contienda armada.

Se confrontó -dijo- muchos problemas que fueron salvados en forma decidida por los ejecutivos de la empresa. Hizo mención a que los hermanos Iturralde fueron los pioneros en la instalación de un ingenio azucarero en la zona oriental, fue el ingenio "La Esperanza", que durante 25 años abasteció de azucar blanca a Bolivia y países limítrofes.

DISTINCION.- El Ministro de Trabajo, a nombre del Gobierno, impuso la distinción de la "Orden Boliviana del Trabajo", al Presidente de la Sociedad Constructora Nacional (SOCONAL) Arq. Luis Iturraide Levy, en reconocimiento a la labor cumplida en pro del desarrollo de la ciudad de La Paz.

INUNDACIONES.- Millares de personas fueron afectadas por las inundaciones en las regiones tropicales de Cochabamba. Una nueva cruzada de solidaridad se organiza para socorrer a estas víctimas de la crecida de los ríos.

Pese al decreto prohibitivo

4.468 vehículos ingresaron al país durante la gestión 1976

La Dirección General de Tránsito, a través de su Departamento de Estadística, informó que durante la gestión de 1976, fue incrementada la importación de vehículos de distintas clases.

El 5 de febrero de 1976, el gobierno dictó un decreto por el cual prohibió, con carácter indefinido, la importación de toda clase de vehículos, con excepción de aquellos destinados al servicio público. Las casas importadoras de vehículos en general han explicado que en el transcurso de 1976 han vendido diferentes tipos de vehículos "que fueron solicitados con anterioridad al decreto de prohibición". Añadieron que en el transcurso de 1976, llegaron al país los pedidos de las casas importadoras y es en este campo que se refleja el ingreso de nuevos vehículos al mercado nacional.

Otro aspecto que fue señalado es el relativo a las entidades estatales y paraestatales que están exentas de la prohibición decretada y que en el transcurso del año también han adquirido nuevos vehículos. Un hecho similar ocurre, en menor proporción con las representaciones diplomáticas y los técnicos extranjeros quienes se sujetan a convenios internacionales suscritos con el gobierno y que están autorizados a internar al país un vehículo para desarrollar sus actividades. Al presente, mientras dure la prohibición, las casas importadoras no reciben ningún nuevo pedido de vehículos para su venta. En 1975 ingresaron al país 5.157 vehículos.

VERSION OFICIAL

El Ministro de Finanzas, Carlos Calvo, al ser consultado al respecto, manifestó a la prensa que esa situación no se había producido.

Calvo dijo que cuando se determinó la prohibición se conocía el enorme número de autos que ingresaban al país. Respecto al ingreso de vehículos luego de la prohibición, el Ministro señaló que "probablemente se trataba de autos que ya habían sido pedidos con anterioridad y que ingresaron posteriormente en 1976".

REGISTRO DE 1976

El registro de accidentes durante la gestión señala 13.076 casos, atendidos por la Dirección Departamental de Tránsito. En 1975, Tránsito atendió un total de 16.604 casos; hubo una disminución del 21.3%, o sea 3.533 casos menos, con relación a la gestión anterior a 1976.

De los 13.076 casos atendidos por Tránsito, 1.958 corresponden a las colisiones, 85 a vuelcos, 23 a embarrancamientos, 226 atropellos, 21 caídas de personas, 122 choques con objeto fijo, totalizando 2.252 casos ocurridos en zonas urbanas; a ello hay que sumar los 183 diferentes casos ocurridos en las zonas rurales del Departamento.

Las personas que en 1976 resultaron accidentadas fueron: 170 muertes, 417 heridos graves y 515 heridos leves. Un total de 976 conductores fueron sancionados por conducir vehículos en estado de ebriedad. Los robos operados en la gestión pasada fueron de 154 vehículos, de los cuales 116 fueron recuperados y faltan por ubicar 38 unidades. En su mayoría estos robos fueron perpetrados a motocicletas.

Se nombró nuevo Gerente de ENDE

El Ing. Jorge O'Connor d'Arlach fue designado Gerente General de la Empresa Nacional de Electricidad S.A. en reemplazo del Ing. Oscar Morales, quién presentó su renuncia después de trabajar cinco años en ENDE.

El Ing. O'Connor d'Arlach posee títulos de ingeniero Mecánico y de ingeniero Mecánico Electricista, ambos de la Universidad Nacional de La Plata. Realizó estudios de Post-grado en Inglaterra sobre Centrales Hidroeléctricas y Transmisión y Distribución de Energía Eléctrica, también tiene un diploma del Centro para Estudios Avanzados de Ingeniería del Instituto Tecnológico de Massachussetts, de Estados Unidos.

En abril de 1976, en asociación con el Profesor Clifton G. Fousted del Instituto de Massachussetts, obtuvo el Patente de Invención Nº 3.953.879, del Gobierno de Estados Unidos, sobre un Dispositivo Limitador de Corriente, para ser usado en la protección de sistemas eléctricos.

Se informó que en el período 1977-1981 ENDE realizará inversiones superiores a los 300 millones de dólares.

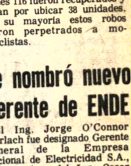

DESIGNACION.- Nuevo Gerente de ENDE.

Consejo Nacional de Vivienda Fabriles Constructores y gráficos

Convocatoria para servicio de refrigerio

Se convoca a las personas naturales o locales de pensión alimenticia especializados en atención de servicio de refrigerio para atender al personal del Consejo Nacional de Vivienda para Trabajadores Fabriles, Constructores y Gráficos, La propuesta debe constar de una atención diaria especificando el tipo de alimento a proporcionarse y precio por unidad, el menaje para su preparación correrá por cuenta del ofertante.

Mayores datos en el Depto. Administrativo del Consejo, calle México Nº 1790 3er. piso.

La enero de 1977.

RELACIONES PUBLICAS

En Villazón

Gendarmes argentinos dieron muerte a ciudadano boliviano

VILLAZON, 6 (PRESENCIA).- El día miércoles, a las 10.30, efectivos de la Gendarmería Argentina de la ciudad de La Quiaca penetraron en la frontera boliviana, disparando armas de fuego y quitaron la vida a Nicolás Condori Mamani, 22 años, boliviano, nacido en La Paz. Presumiblemente por haber cruzado la frontera por el río que señala el límite.

Dos testigos que presenciaron el hecho, aseguraron que los gendarmes cruzaron la frontera, en franca violación de la soberanía nacional, lo que motivó la indignación de los pobladores.

El Cnl. Ernesto Prudencio Revollo, Sub Prefecto de la Provincia, deploró el hecho manifestando al consul boliviano en La Quiaca Cnl. Miguel Azurduy, que presentara la queja formal ante las autoridades de la Gendarmería.

Hechos similares aunque no precisamente en territorio nacional se cumplieron antes. De acuerdo al informe del Dr. Mario Pozo, Nicolás Condori Mamani falleció a consecuencia de impacto de bala que perforó el pulmón izquierdo; fue precisado el calibre del proyectil por cuanto ingresó por el tórax izquierdo posterior a la altura de la décima costilla con trayecto oblicuo de atrás hacia adelante y de abajo arriba, de fuera adentro con orificio de salida a nivel del tercer espacio intercostal, línea axilar anterior del mismo hemitorax.

En su trayecto, la bala comprometió todo el pulmón izquierdo. La muerte se debió a hemorragia interna y colapso pulmonar. los restos de Nicolás Condori fueron trasladados hoy al cementerio local, en medio de muestras de dolor e indignación.

Asociación de Periodistas de La Paz

Convocatoria a Propuestas Ampliación de Plazo

La Asociación de Periodistas de La Paz amplia el plazo de presentación de propuestas para la administración del Bar-Restaurante de la entidad, de acuerdo al pliego de especificaciones que los interesados pueden recoger de la Secretaria de la Institución, calle Comercio Nº 1048 (altos) en horas de oficina.

Las propuestas se recibirán hasta el día lunes 17 del presente mes en sobre cerrado.

La Paz, 6 enero de 1977

EL DIRECTORIO

FALLECIMIENTOS

INCATUR S.A., tiene el sentimiento de participar el sensible fallecimiento de la Sra. Doña:

Rosario Calle Tarquino (Q.E.P.D.)

Hija de nuestro apreciado compañero de trabajo Sr. Mario Calle Mamani y hace llegar a la familia dolente sus sentidas condolencias.

En la paz del Señor y confortado con los auxilios de la religión Católica ha dejado de existir el día 3 del presente mes en la ciudad de Guadalajara (México) el que en vida fue ejemplar y cariñoso hijo y hermano.

Sr. Antonio F. González Gómez Q.E.P.D.

Mario González Alvarez y Mary Gómez de González (padres); Irene, Ricardo, Luis y Eliana González Gómez (hermanos); los tíos, primos y demás familiares, ruegan a sus amistades y personas piadosas, asistir a la misa de cuerpo presente y traslado de sus restos mortales al Cementerio General el día de hoy viernes 7 a horas 16 p.m. en la ciudad de Cochabamba.

El cortejo fúnebre partirá de la calle Tupiza Nº 40

Será favor que agradecerá la familia doliente.

CLINICA MIRAFLORES

Cirugía General-Ginecología-Obstetricia-Oxigeno-terapia. ATENCION MEDICA PERMANENTE Consultas-Dr. Mello- De horas 15 a 19 pm.

AVENIDA SAAVEDRA 2037. TELEFONO 41498..

Universidad Católica Boliviana

Centro de Investigación y Orientación Psicológica

Orientación Vocacional

El Centro de Investigaciones y Orientación Psicológica ofrece sus servicios de "ORIENTACION VOCACIONAL", a estudiantes, bachilleres y personas interesadas, tanto individual como grupalmente.

Selección de Personal

Asimismo a todas las Instituciones Públicas y Privadas, Empresas, Consultorías, Bancos, etc. ofrece su servicio de "SELECCION DE PERSONAL Y PROFESIONAL".

HORARIO DE ATENCION:
Lunes y Miércoles de 8.00 a 12.00.

La Paz, enero de 1977.

ARTE Y CULTURA

Concurso literario del Convenio Andrés Bello

BOGOTA, 6 (LATIN) - Estudiantes de escuelas primarias y secundarias de los países del Grupo Andino podrán participar de un concurso literario convocado por el Convenio Cultural "Andrés Bello", anunció la secretaría de prensa de la presidencia.

Los trabajos son de tema libre y deberán enviarse por correo antes del 31 de enero a la secretaría nacional del convenio, en Santiago de Chile.

Los concursantes deberán adjuntar un certificado de un establecimiento educativo que acredite su condición de estudiante.

Por otra parte, una comisión técnica venezolana fue encargada de organizar el primer festival bienal de orquestas juveniles de BOLIVIA, Colombia, Ecuador, Chile, Perú y Venezuela que se espera realizar en Caracas en 1978.

El Convenio "Andrés Bello" aspira a que el concurso de orquestas siga realizándose periódicamente en las capitales de los países andinos.

PROTESTA DE INTELECTUALES CHILENOS

SANTIAGO, ENE.6 (AFP) - Intelectuales chilenos calificaron hoy aquí de "amenaza a la cultura" un impuesto aplicado por el Gobierno a libros, diarios y revistas.

Se trata del Impuesto al Valor Agregado (IVA) que con antelación gravaba a diversos otros productos, pero que a partir del primero de este mes se hizo extensivo para todos los impresos nacionales y extranjeros que circulan en el país.

Los escritores Oreste Plath y Francisco Santana cuestionaron la resolución del Ejecutivo señalando que el IVA se ha convertido en "una amenaza a nuestra cultura en su totalidad y particularmente a la lectura del pueblo chileno".

La prensa chilena dejó constancia por su parte, de la variación que implica la medida gubernamental en lo que a precios se refiere.

A partir del dos de enero, todos los medios de comunicación escrita debieron reajustar sus precios entre un 10 y un 20 por ciento, por este motivo.

Los dos escritores coincidieron que con esta alza miles de chilenos dejarán de comprar los periódicos como era su costumbre.

HOMENAJE POSTUMO A ERROLL GARNER.- Hoy y mañana "La Cueva del Jazz" presentará un programa de homenaje al pianista recién desaparecido, Erroll Garner, con composiciones del notable improvisador norteamericano. El pianista Johnny González, acompañado por Fernando Sanjinés en la batería y Roberto Lecaros en el contrabajo, interpretará piezas escogidas de Garner, fallecido el pasado martes 4 en los Estados Unidos. "La Cueva del Jazz" -situada en la calle Jáuregui- preparó también una selección de diapositivas sobre Erroll Garner, artista negro que se resistió a estudiar música, pero que es considerado uno de los maestros de la improvisación jazzística. En la fotografía aparece el conjunto de Johnny González durante una de sus últimas actuaciones en el Teatro Municipal, con el trompetista Lucho Mejía como invitado.

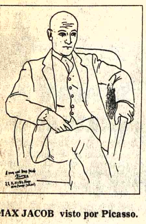

MAX JACOB visto por Picasso.

Obra y vida de Max Jacob

Por: JEAN ROUSSELOT

Contrariamente a la mayoría de escritores célebres, Max Jacob no ha desaparecido, tras su muerte, por un túnel-purgatorio más o menos largo. Podemos decir, incluso, que su fama e influencia póstumas no han dejado de aumentar. Sus obras son regularmente reeditadas. Las revistas jóvenes se disputan sus inéditos. En Francia, y un poco por todo el mundo, le son dedicados estudios y tesis. El premio de poesía que lleva su nombre, es el más codiciado de todos. Nuevas figuras engrosan las filas de los amigos y admiradores que se reúnen anualmente en Saint-Benoit-sur-Loire. 1974, treintavo aniversario de su muerte, dió lugar a un elevado número de conferencias, exposiciones, números especiales. Para el primer centenario de su nacimiento, París abre un museo para sus cuadros, dibujos y manuscritos, unos y otros fuera de precio. En fin, ha sido solemnemente inaugurada una placa en su memoria, instalada sobre el famoso Bateau-Lavoir de Montmatre, donde nació, gracias a sus amigos y él mismo, el "art nouveau", en el que se inspirará todo nuestro siglo.

Max Jacob —cuyo verdadero nombre era Alexandre— nació el 11 de julio de 1876 en Quimper, en el seno de una familia israelita llegada de Prusia 170 años antes. Su padre quería que fuera administrador colonial. Pero él prefirió hacerse pintor y poeta, instalándose en el cerro de Montmartre, donde pudo alternar, entre otros, con Apollinaire, Picasso, Salmon, Braque y Modigliani.

Vivía de pequeños expedientes (vendedor, almacenista echador de buenaventura, etc.), llamando la atención por sus excentricidades (se paseaba con un chubasquero bretón y zuecos de madera, pero luciendo elegante monóculo). Tras haber escrito algunos "libros de lujo" para los niños, en particular la "Histoire du roi Kaboul et du marmiton Gauwain", se impuso gracias a "Saint Matoral", especie de "misterio" medieval, seguido muy pronto de "La Cotte", escrito en bretón, que vendía en las terrazas de los cafés.

En esa época (1911), aparece ya toda la complejidad de su naturaleza. Siente la atracción de la novedad pictórica, pero eso no le impide alternar las composiciones con escenas campesinas y las realizaciones cubistas. Pudiendo concentrar en su poesía toda la gracia de Musset, se complace escribiendo, en verso o en prosa, poemas a la vez ingénuos e insólitos, prosaicos y burlescos, ásperos u orfebrados, en la línea de la tradición popular cuando en vías de la ascesis mística. Humorista de cuerpo entero, es capaz de llorar por una hoja que cae. Judío, la Pasión de Cristo lo transtorna y en Montmartre da vueltas y más vueltas en torno al Sacré Coer. En una palabra, debemos creerle cuando escribe: "Je craque de discordes militaires avec moi-méme". Su conversión al catolicismo en 1915 (Picasso fue su padrino) no acalló esas discordias, por lo que podemos considerar que no hay excesiva exageración cuando su partera decía: "¿El señor Jacob? ¡La misa por la mañana, una bomba por la tarde!"

Ese "pénitent en maillot rose" (según uno de sus títulos), al que se calificó asimismo de "jongleur de Notre-Dame", sólo encontrará el equilibrio necesario para la realización de su obra lejos de París, al pie de la Basílica de Saint-Benoít-sur-Loire, donde de 1921 a 1928, y de nuevo a partir de 1936, pasará cada día largas horas sumido en profunda oración. Allí lo detuvieron los nazis en febrero de 1944. Internado en el campo de Drancy, falleció en el mismo 5 de marzo tras haber escrito: "Agradezco a Dios el martirio que comienza".

La obra de Max Jacob es tan heterogénea como su vida. Los poemas en prosa de "Cornet á dés" (1917) contienen ya, por adelantado, todo el Surrealismo. Las novelas como "Filibuth" o "La montre en or" (1922) adoptan los procedimientos de la literatura folletinesca, pero dándole al mismo tiempo una dimensión y coloración fantásticas. En "Cinématoma" (1920) y "Le Cabinet noir" (1922), retratos, caracteres y anécdotas constituyen una herencia directa de La Bruyére pasando por las clases de Alphonse Allais; "Les ballades" (1938) deben situarse, en cambio, entre los poemas más emotivos de la lengua francesa y las "Meditations", publicadas en 1973, pueden ser consideradas al mismo nivel que las mejores páginas de Pascal.. (De "Noticias de Francia").

LIBRO SOBRE LA MINERIA

ORURO, 6 (PRESENCIA).- Ha sido puesta en circulación una nueva edición del libro del doctor Ismael Villavicencio Ch. "Esquema Histórico, Económico y Social de la Empresa Minera Catavi". Se trata de un libro en su presentación física, excelentemente impreso en la Editorial "Serrano", de Cochabamba. En su contenido, es una obra de consulta e información necesarias para los estudiosos de la realidad social, particularmente, en que se desarrollan las actividades de las personas y entidades de la industria más importante del país, la minería.

El recién desaparecido escritor orureño, Jorge Barrón, [illegible]eraudi, al referirse al libro de Ismael Villavicencio, en su segunda edición, dice: "Viene a ser el complemento lógico y natural de cuanto se ha escrito sobre la historia y el acontecimiento minero de Bolivia. Trabajo de genuinos quilates, que ha requerido de bien espigada investigación". Agrega: "El interesante trabajo, es una apretada síntesis objetiva, que muestra las sinuosidades de una empresa minera que, con su solo nombre, revela una de las facetas más significativas del acontecer nacional".

Al nombrar a los mineros, expresa: "Es en el vigor de los quechuas, donde se mueven esos brazos y callosas manos que extraen el estaño boliviano y parece que sólo los miembros de ese grupo humano, de recia conformación, de ancho y redondo pecho -al decir de G. Zéndegui- resultan capaces de resistir los rigores del trabajo minero, dentro de una atmósfera enrarecida, que hombres de otra procedencia podrían resistir a duras penas".

Fue ampliado plazo para participar en concurso de literatura infantil

A pedido de numerosas personas, la Fundación Patiño y el Centro Cultural Portales decidieron ampliar el plazo de entrega de trabajos para el concurso de literatura infantil que convocaron el pasado año.

La fecha límite -fijada en principio para el 31 de diciembre de 1976- se trasladó ahora al 1º de febrero de 1977.

Las instituciones patrocinadoras del concurso informaron también que el Jurado estará compuesto por Mario Estenssoro, Raúl Mariaca, Rafael Galindo, Gloria Ondarza Linares y Renzo Cotta.

BASES DEL CONCURSO

PRIMERA: El Certamen se limita a obras inéditas, para niños de 10 a 15 años. Quedan excluidos los textos de enseñanza sistemática.

SEGUNDA: Los concursantes presentarán sus trabajos con ilustraciones en blanco y negro, y con una extensión mínima de 100 páginas escritas sólo en el anverso. La superficie de las ilustraciones no excederá del 25% ni será menor del 15% de toda la superficie impresa. El artista encargado de las ilustraciones concurrirá formando equipo con el escritor.

TERCERA: En el caso en que los premios otorgados para el texto y para las ilustraciones, recayeren en obras distintas, los patrocinadores del concurso buscarán la solución haciendo participar a los dos artistas ganadores, en la edición del texto premiado.

CUARTA: Solamente podrán intervenir en el concurso los escritores y artistas bolivianos, así como los extranjeros con residencia mínima en el país desde dos años antes a la publicación de las presentes bases.

QUINTA: Serán objeto de calificación solamente las obras inspiradas en el medio ambiente boliviano.

SEXTA: El original de la obra será entregado o remitido en cinco ejemplares mecanografiados a doble espacio, en tamaño carta, al Centro Pedagógico y Cultural de Portales, Casilla 544, Cochabamba. De los cinco ejemplares, solamente se exigirá que uno de ellos lleve las ilustraciones.

Las obras estarán suscritas con pseudónimo, acompañadas de un sobre cerrado con la identificación y la dirección postal de los coautores (escritor-ilustrador). En la cubierta que contenga la obra se inscribirá la leyenda: CERTAMEN LITERARIO FUNDACION UNIVERSITARIA SIMON I. PATIÑO.

SEPTIMA: El Jurado Calificador estará compuesto por un escritor, un pedagogo, un artista plástico, un psicólogo y un representante de la empresa editora, cuya nómina será publicada un mes antes de cerrarse el plazo de admisión.

OCTAVA: A pedido de muchos interesados, el plazo de admisión de los trabajos -que debía cerrarse el 31 de diciembre de 1976- se amplía hasta el 1º de febrero de 1977. El fallo del Jurado será conocido en marzo.

NOVENA: El Jurado se reserva el derecho de declarar desierto el concurso asimismo el de formular hasta tres recomendaciones, haya sido otorgado o no el premio.

DECIMA: Una vez presentados los originales, sus autores no podrán retirarlos ni renunciar al certamen.

UNDECIMA: Ni los organizadores del certamen, ni los miembros del Jurado, mantendrán correspondencia sobre tópicos relacionados con los originales que se presenten.

DUODECIMA: La sola presentación de los originales compromete a los autores a cumplir con las presentes bases.

DECIMOTERCERA: Los premios únicos se fijan en la suma de U$. 1.500 para el texto y U$ 500 para la ilustración.

DECIMOCUARTA: Las entidades auspiciadoras se comprometen a publicar la obra premiada bajo convenio especial entre FUSIP y el CPCP, de una parte, y una Editorial boliviana por otra.

DECIMOQUINTA: El autor o autores premiados cederán todos sus derechos correspondientes a la primera edición, en favor de las entidades auspiciadoras y la Editorial; éstas decidirán sobre las características y modalidades de la impresión, la cual será hecha a sus expensas. Asimismo concederán opción a la Editorial para encargarse de las nuevas ediciones, de las cuales recibirán un porcentaje como derechos de autor. Del convenio general entre las entidades auspiciadoras y la Editorial, se firmará en cada caso particular un contrato de edición.

DECIMOSEXTA: En el caso en que hubiere obras recomendadas por el Jurado, las entidades auspiciadoras y la Editorial tendrán opción preferente para publicarlas, reconociendo a sus autores un 10% como derecho sobre el precio de venta al público, de acuerdo a normas usuales.

Músico soviético abandonó la URSS

MOSCU, 6 (LATIN-REUTER) - El fundador de la Orquesta de Cámara de Moscú, Rudolf Barshai, partió hoy hacia Austria, luego de tratar durante casi tres años de emigrar de la Unión Soviética, revelaron fuentes informadas.

Añadieron que el pedido de permiso para emigrar había sido concedido.

No pudo saberse de inmediato si el director de orquesta, de 52 años de edad, se radicará en Austria o en otro país.

Barshai, que figura entre los más descollantes intérpretes soviéticos de Mozart, habría manifestado, ya en 1974, que deseaba emigar a Israel.

Después de presentar una solicitud formal en tal sentido en agosto pasado, aparentemente se le negó permiso para salir del país y no acompañó a su orquesta cuando ésta realizó una gira por el exterior en noviembre.

Algunos observadores locales comentaron que Barshai podría eventualmente viajar a Estados Unidos, desde donde ha sido invitado para que se desempeñe como director residente de una orquesta de Minnesota.

Barshai fundó su orquesta en 1955 y desde entonces la perfeccionó hasta convertirla en una de las principales agrupaciones de música de cámara en todo el mundo. Las grabaciones de sus arreglos se venden ampliamente en Occidente.

Barshai ha actuado como director invitado en Viena y ha actuado también en otros numerosos países occidentales.

Concurso de "Cuadernos de Vientos Nuevos"

La Publicación "Cuadernos de Vientos Nuevos", que dirige el joven escritor Roberto Laserna, ha convocado a un concurso de cuento; las siguientes son las Bases de este certamen literario:

1.- Podrán participar todos los escritores residentes en el país, y los bolivianos residentes en el exterior.

2.- El tema del Concurso es libre, pero se recomienda que los trabajos presentados reflejen de alguna manera la realidad latinoamericana.

3.- Los cuentos no podrán tener una extensión mayor a 10 carillas, ni menor a cinco, y deberán ser absolutamente inéditos y escritos en idioma castellano.

4.- Los trabajos deberán enviarse con seudónimo, consignando en sobre aparte los datos bio-bibliográficos del autor, así como el título del cuento.

5.- Los trabajos deberán ser presentados en cuatro ejemplares escritos a máquina, renglón saltado y en hojas tamaño oficio (33x21 cms., aproximadamente) y deberán enviarse por correo a CUADERNOS DE VIENTOS NUEVOS, Casilla 37, Cochabamba, Bolivia.

6.- Los ganadores del Concurso cederán exclusividad en la publicación a Cuadernos de VIENTOS NUEVOS por el plazo de un año a partir de la fecha en que se conozcan los resultados del presente concurso. Toda publicación de los mismos, además, reconocerá los correspondientes derechos de autor.

7.- Cada participante no podrá presentar más de dos cuentos al Concurso.

8.- El veredicto del jurado calificador, que estará conformado por cuatro personalidades del mundo cultural, será inapelable.

9.- El plazo máximo de entrega de los trabajos fenece el 15 de enero de 1977. Para los bolivianos residentes en el exterior se tomará en cuenta la fecha de franqueo, siempre que ésta sea de por lo menos cinco días antes del cierre del Concurso.

10.- Se establecen los siguientes premios:

PRIMER PREMIO: $b. 4.000; Medalla y Diploma Recordatorios.

SEGUNDO PREMIO: Obra de Arte; Diploma Recordatorio.

11.- No se mantendrá correspondencia sobre los trabajos presentados, y éstos no serán devueltos a sus autores.

ACTIVIDAD CULTURAL EN LA CIUDAD DE TARIJA

TARIJA 6 (PRESENCIA) - El Centro Argentino de Estudios Humanistas "Dr. Augusto Raúl Cortázar", que tiene como fin promover el estudio, la investigación y difusión de las disciplinas humanistas en los campos del folclore, las letras y la bibliotecología, como mantener vigentes las enseñanzas del maestro A.R. Cortázar, ha designado al Prof. Víctor Varas Reyes, Delegado en Bolivia.

La designación comunicada al investigador y escritor tarijeño por intermedio de María Carmen Lauría y Delia Sabor, entre otros conceptos, expresa: "Deseamos manifestarle que constituye un honor para nuestro Centro su inclusión en la selecta nómina de delegados en el exterior, pues la enjundiosa obra realizada por usted en [illegible] disciplina folclórica es [illegible] garantía de respaldo profesio[illegible] a nuestra incipie[illegible] Asociación".

Víctor Varas Reyes es co[illegible]derado uno de los investigado[illegible] más calificados del folclore bo[illegible]viano; es autor de varias obr[illegible] sobre la materia.

Ministerio de Educación y Cultura
Dirección General de Educación
Departamento de Educación Técnica

Invitación

La Dirección General de Educación a través del Departamento de Educación Técnica Femenina, tiene el agrado de invitar a las señoras profesoras de Educación Técnica Femenina y personas particulares, a inscribirse en los Cursillos de Temporada en las asignaturas de ARTESANIAS ITALIANAS, FLORES EN CINTA, REPUJADO EN LAMINAS, PIROGRABADOS EN CUERO Y DISEÑO.

Los Cursillos que tendrán una duración de dos semanas se iniciarán a partir del día lunes 10 del presente, mes, en el local del Centro Acelerado "Loretto" (Plaza Isabel la Católica).

Las inscripciones se reciben en las oficinas de Educación Técnica Femenina (calle Indaburo Nº 985), en horario de oficina.

La Paz, 7 de enero de 1977

DEPARTAMENTO DE RELACIONES PUBLICAS Y PRENSA

"OH LINDA LA PAZ"

ORDENANZA MUNICIPAL Nº. 002/77

MARIO MERCADO VACA GUZMAN
ALCALDE MUNICIPAL DE LA PAZ

CONSIDERANDO:

Que, es deber del gobierno comunal destacar las tradiciones de raigambre nacional en las clases mayoristas estimulando sus manifestaciones artístico-culturales.

Que, constituye imperativo ineludible resguardar y velar por la conservación de nuestro acervo vernacular, jerarquizando la Feria del Ekeko, diosesillo de la abundancia, la felicidad y el amor.

Que, la Feria de Alasita debe destacar la habilidad el ingenio y la inventiva artesanal en la manufactura de miniaturas.

Que, de algunos años a esta parte, la Feria se ha desvirtuado convirtiéndose en simple oferta comercial de mercancía sin mérito estético alguno.

Que, es necesario mantener la esencia de la artesanía nacional, libre de influencias externas.

Por tanto, en uso de sus facultades legales,

RESUELVE:

Convocar a los artífices y artesanos nacionales a concurrir con las miniaturas de su especialidad a la Feria Exposición de Alasita que se realizará entre el 24 y 31 de enero de 1977, en el local de la ex-Aduana Nacional, de acuerdo al siguiente reglamento:

CAPITULO I

Artículo primero.- Los expositores darán absoluta preferencia en la manufactura de sus obras a motivos inspirados en el arte nativo y criollo de raigambre nacional.

Artículo 2do.- Para promover la superación individual, la comuna paceña premiará a los autores de trabajos meritorios y que signifiquen un aporte al acervo costumbrista, destinando $b. 50.000.- para discernir primeros, segundos y terceros premios en las especialidades que figuren en el artículo siguiente.

Artículo 3ro.- Estarán presente en la Feria:

a) **PERIODISMO.-** Con periódico en miniatura ingenioso y humorístico.
b) **IMPRENTA.- ENCUADERNACION.-** Con pequeños billetes y cuadernos.
c) **ESCULTURA.-** Con maquetas de monumentos, proyectos de estátuas, bustos de próceres nacionales, el Ekeko, danzarines nativos, imitaciones de animales de la fauna altiplánica, etc., manufacturados en greda, estuco, tallados en madera o fundidos en bronce.
d) **ORFEBRERIA.-** Con objetos de oro, plata y otros metales, joyas en estilo tiwanakota e inkaico, filigranas, grabados, cincelados, y repujados.
e) **MAQUETERIA.-** Con construcciones en miniatura de edificios precolombinos, históricos y contemporáneos.
f) **ALFARERIA.-** Con miniaturas en formas típicas existentes en la cerámica de Tiwanaku, Chiripa, Mollo, etc.
g) **HERRERIA Y HOJALATERIA.-**
h) **CARPINTERIA.-** Ebanistería, mobiliario de estilo colonial y moderno reproducido en pequeño.
i) **PELETERIA Y TALABARTERIA.-** Maletería y zapatería, petaquitas, jaices, polainas, etc., en dimensiones reducidas.
j) **TEJIDOS.-** Unkus, aguayos, Ilillas, ponchos, chales, fajas y chuspas en miniatura imitando la vestimenta e indumentaria nativa. Cestería en general.
k) **BORDADOS.-** Tejidos en palillos, mercería y todo lo relacionado a costura de telas.
l) **MUÑEQUERIA.-** Con trajes regionales y atavíos de danzas indígenas y muñecos en general.
ll) **MASCARAS.-** Con trabajos de máscaras ceremoniales y del folklore en miniatura.
m) **INSTRUMENTOS MUSICALES.-** Instrumentos nativos de viento y percusión, de cuerda y de viento contemporáneos.
n) **PASTELERIA Y CONFITERIA.-** Con masitas nacionales tales como sopaipillas, maicillos, biscochuelos, dulces como los panales, anququos, confitadas, bolitas de dulce, etc.
o) **CULINARIA.-** Con platos nacionales.
p) **JARDINERIA Y FLORICULTURA.-**

Artículo Cuarto.- Son designados miembros del Jurado Calificador, los señores Vocales del H. Consejo Municipal de Cultura quienes durante los días de la Feria, seleccionarán los objetos de mayor valor artístico los cuales posteriormente serán depositados en la Casa Municipal de la Cultura "Franz Tamayo" para el veredicto definitivo. Las obras premiadas, pasarán al patrimonio del Museo costumbrista de la H. Municipalidad.

Artículo Quinto.- Queda terminantemente prohibida la concesión de puestos a personas que no acrediten su condición de artesanos.

Artículos Sexto.- No se permitirá en la Feria, la exposición y venta de artículos importados, cualquiera sea su procedencia.

Los señores Oficiales Mayores Administrativo y de Cultura y el Intendente de la Policía Urbana, quedan encargados de la organización y control de la Feria de Alasita y del fiel cumplimiento de la presente Ordenanza Municipal.

Es dada en el Palacio Consistorial de la Ciudad de Nuestra Señora de La Paz, a los cinco días del mes de enero de mil novecientos setenta y siete años.

MARIO MERCADO VACA GUZMAN
ALCALDE MUNICIPAL DE LA PAZ

MARIO BEDOYA BALLIVIAN
OFICIAL MAYOR DE CULTURA Y
ALCALDIAS DEL DEPARTAMENTO.

FACIT

está solo en las mejores oficinas del mundo y por lo tanto ahora está tambien en el

BANCO POTOSI S. A.

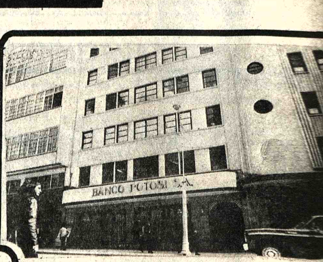

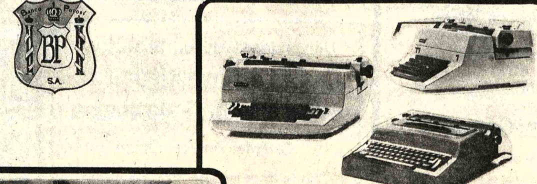

FACIT

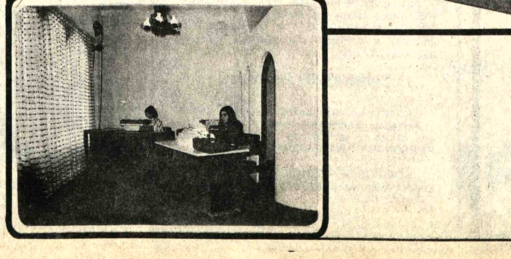

HANSA Ltda. felicita al BANCO POTOSI S.A. por la inauguración de su sucursal en La Paz.

Fallecimiento

En la paz del Señor y confortada con los auxilios de la Santa Religión Católica, ha dejado de existir la que en vida fue ejemplar esposa

Sra. ROSARIO CALLE TARQUINO

(Q.E.P.D.)

Mario Calle Mamani, Fortunata Fernández; padres, Armando Aranibar esposo; Magdalena, hija; Miguel, Antonio, René, Jorge, Claudio, hermanos; Yolanda Méndoza, Hortensia Chambi, Eduvijes Cusi; hermanas políticas, tíos sobrinos y demás familiares, ruegan a sus amistades, personas piadosas se dignen asistir a la traslación de los restos mortales de la extinta al Cementerio General el día de hoy viernes 7 del presente mes a horas 15.00 p.m.
El cortejo fúnebre partirá de la Calle Final Alcoreza N°. 1231.
Su asistencia será reconocida eternamente por la familia doliente.
Servicios de Funeraria Valdivia Telf. 24290-25254

Misas

Alfredo Escalante L., hermano; primos, sobrinos y demás familiares de la que en vida fue

Dña. EDUVIGES ESCALANTE LUNA

(Q.E.P.D.)

invitan a sus parientes, amistades, residentes Irupaneños y personas piadosas para que se dignen asistir a la misa que en sufragio de su alma y recordando los ocho días de su fallecimiento, se mandará oficiar el día de hoy viernes 7 a horas 12 en la Catedral Metropolitana.
Su asistencia comprometerá la gratitud de la familia doliente.
El duelo se recibe por tarjeta.

La Paz, Enero de 1977.

La familia del que en vida fue ejemplar y abnegado padre Sr.

Don ALBERTO MONJE ESCALANTE

(Q.E.P.D.)

ruega a sus parientes, amigos, personas piadosas, residentes de Irupana, se dignen asistir a la misa que en sufragio de su alma y recordando el primer mes de su llorado fallecimiento mandará oficiar el día de mañana Sábado 8 del presente mes a horas 11,30 a.m. en la Catedral Metropolitana de Nuestra Señora de La Paz.
Su asistencia a este acto de piedad cristiana comprometerá la eterna gratitud de la familia doliente.
El duelo se recibe por tarjeta.

La Paz, Dcbre. de 1976

El personal de "DISMO LTDA.", hace llegar su sentida condolencia al Sr. Mario González Alvarez y Sra. Mary Gómez de González, por el sensible fallecimiento de su querido hijo

Sr. Antonio F. González Gómez

Acaecido en la ciudad de Guadalajara (México) el día 3 del presente mes

En la Paz del señor ha dejado de existir, víctima de un accidente, el que en vida fue abnegado y cariñoso hijo

Don HUGO ESPINOZA TERAN

(Q.E.P.D.)

Hugo Espinoza L, Crescencia T. de Espinoza, padres; Roberto, Gloria, Mario Espinoza, hermanos; Mónica E. Montealegre hija; Rosa del Carpio, Calixto, Miriam S. hermanos políticos; los primos, sobrinos y demás familiares ruegan a sus amistades y demás personas piadosas, en especial a sus compañeros de trabajo del Servicio Nacional de Caminos y Compañía UNIVERSAL Ltda. se dignen asistir a la misa que se celebrará recordando los 8 días de su irreparable pérdida el día sábado de los corrientes a hs. 9 y 45 a.m. en el Templo de Nuestra Señora de Fátima.
Su asistencia a este acto piadoso comprometerá la gratitud de la familia doliente.
El duelo se despide en la puerta del Templo.

La Paz, Enero de 1977.

RECORDANDO LOS OCHO DIAS DE SU LLORADO FALLECIMIENTO DEL QUE EN VIDA FUE EJEMPLAR ESPOSO Y QUERIDO PADRE

Sr. Rosendo Mendoza E.

Q.E.P.D.

La esposa, Celia vda. de Mendoza; Héctor, Nancy, Martha y Tita; hijos políticos, sobrinos, nietos y demás familiares, ruegan a sus amistades y personas piadosas se dignen asistir a la misa que recordando los ocho días de su llorado fallecimiento se llevará a cabo el día sabado 8 del presente a Hrs. 0:8 a.m. en el templo de San Juan de Dios (Loayza).
Su asistencia a este acto de piedad cristiana comprometerá la eterna gratitud de la familia doliente.
El duelo se despide por tarjeta.

La Paz, enero de 1977

Sociales

REUNIONES

La Empresa Nacional de Fundiciones ofrecerá hoy un cocktail, pasada la presentación de la película "Instalación de la Fundición de Antimonio en Vinto-Oruro" que se proyectará en la Casa de la Cultura, "Franz Tamayo".

El presidente del Directorio del Banco "Potosí" S.A. señor Jaime Buitrago Gutiérrez, ofreció ayer un cocktail, con motivo de la inauguración de la Sucursal del Banco en esta ciudad. La reunión tuvo lugar en los salones del Hotel La Paz.

La Sociedad Numismática Boliviana se reunió para celebrar el primer año de su fundación.

COMPROMISO

Con la visita de estilo, se ha formalizado el compromiso matrimonial de la señorita Fabiola Cossette Terrazas Granier, con el señor René Alfonso González Orías.

MATRIMONIO

Hoy, en la iglesia de María Auxiliadora, se celebrará la boda de la señorita Briguitte Badani Gutiérrez con el señor Willie Orellana Torrico.

NACIMIENTOS

El hogar de los esposos Carlos Paniagua Quinteros y Angélica Aliaga ha sido alegrado con el nacimiento de su primogénito. La madre y el niño reciben atención en la Clínica Metodista.

Andreita Lea A.

En los Estados Unidos Louciana, hoy cumple su tercer aniversario natal ANDREITA LEA A., con este motivo saluda su abuelita en Bolivia.

En días pasados en la ciudad de Cochabamba, se efectuó la boda de la Srta. ELDA MOLDEZ ODE con el Sr. FREDDY SASSARINI SALAS. Por el carácter privado de la misma no circularon partes.

La Paz, enero 6 de 1977

Fallecimiento

En la paz del Señor ha dejado de existir la que en vida fue ejemplar y abnegada madre

Sra. MARGARITA ZEGARRA SERRANO

(Q.E.P.D.)

Asunta Zegarra, Betty v. de Mollinedo, Graciela v. de Delgado, hermanas; Fernando Zegarra, Nora de Espinoza, Lila de Esteves, Luz de Pérez, Carmen de Saravia, hermanos; los hermanos políticos, sobrinos y demás familiares, ruegan a sus amistades se dignen asistir a la misa de cuerpo presente a Hs. 15 p.m. y a la traslación de los restos mortales de la extinta al Cementerio General el día de mañana sábado 8 del Pte. a Hs. 16 p.m.
El cortejo fúnebre partirá de la calle Ernesto Jáuregui N°. 1249 (San Pedro).
Será favor que agradecerá la familia doliente.
SERVICIOS DE FUNERARIA VALDIVIA. Of. Graneros Esq. Figueroa. Tels. 24290 - 25254.

Misas

Venancio Quispe, Juana Mamani, padres, Martín, Miguel, Mario, Hugo, Gregoria, hermanos, Celsa, Mery, Yola, y Sara sobrinos, nietos, y demás familia de la que en vida fue:

RENE QUISPE M.

(Q.E.P.D.)

Ruegan a Ud. (s) se dignen asistir a la misa de requiém que en sufragio del alma del extinto y recordando el primer año de su llorado fallecimiento se oficiará el día de hoy viernes 7 del pte. a hs. 9.15 a.m. en el templo de La Merced.
Favor que comprometerá la eterna gratitud de la familia doliente.

La Paz, Enero de 1977.

INVITACION

La familia de la que en vida fue ejemplar hermana

Dña. MARIA EMMA MIRANDA SEGALINE

(Q.D.D.G.)

Invita a sus parientes y amistades a la misa de cabo de mes, que se oficiará en el Templo de Santo Domingo, hoy viernes 7 de enero, a horas 19.00 (7 de la noche).
El duelo se recibe por tarjeta.

H. Municipalidad de La Paz

Dirección Nacional de Tránsito

Instrucciones y Normas para la Circulación de Vehículos y Motociclistas en la Ciudad

1.- PARA LOS CASOS DE PELIGRO Y AUXILIO

— Durante las situaciones de peligro y necesidad de auxilio los vehículos del Servicio Nacional de Tránsito, Policía, ambulancias y otros que se utilizan en estas circunstancias, gozarán de VIA LIBRE, con el objeto de desplazarse con mayor celeridad y poder cumplir adecuadamente con sus labores. Para el efecto, todos los demás vehículos al observar la presencia de ellos, deberán dar el paso de preferencia respectivo, estacionándose en lugares que no dificulten la circulación.

Los peatones, a su vez, deberán ganar las aceras y permanecer en ellas.

2.- CIRCULACION DE MOTOCICLETAS

— En el uso de motocicletas no se permitirá más de dos personas en un vehículo y tanto el conductor como el acompañante deberán usar el casco reglamentario.
Durante las precipitaciones pluviales debe suspender la circulación de motocicletas.
— Toda motocicleta que circula por la ciudad debe hacerlo con el escape cerrado y con las luces de reglamento.

2.- ESTADO DE LOS VEHICULOS

— Todos los vehículos deben presentar un perfecto estado de funcionamiento. Sus conductores deben hacer uso de las luces de reglamento tanto de noche como cuando hay precipitaciones pluviales.
— Durante la época de lluvias, los vehículos deben tener limpia abrisas en perfecto estado de funcionamiento.
— Todo vehículo que no tenga limpia abrisas o no esté en funcionamiento, en caso de lluvia, debe estacionar en un lugar que no perjudique el tránsito de vehículos.

3.- VENTA DE REPUESTOS

— Los locales que vendan repuestos de vehículos (faroles, parabrisas, Stop, guiñadores y otros) sustraídos de otros serán clausurados definitivamente.
Estas REGLAMENTACIONES SE HACEN EXTENSIVAS A LOS CONDUCTORES DE VEHICULOS OFICIALES Y DE ENTIDADES DESCENTRALIZADAS.

La Paz, 6 de Enero de 1977

José Hernán Aranibar P.
Frida Coronel de Aranibar

Karl Heinz Rumohr
Johnaana Rumohr g. Falke

Tienen el agrado de participar el enlace matrimonial de sus hijos

Lorna Gloria y Wilhelm

celebrado en Ascheberg, Holstein, Alemania

Casilla 3091
La Paz - Bolivia

Isestrasse 5
2000 Hamburg 20
Alemania

La Paz, Bolivia, 7 enero 1977

PARTE MATRIMONIAL
EDUARDO MONTENEGRO VARGAS
GLADYS BRAVO DE MONTENEGRO
ESTHER RODRIGUEZ VDA. DE VISCARRA

Participan el matrimonio de sus hijos

Lic. Rosario Montenegro Bravo
y
Lic. Santiago Fernando Viscarra Rodríguez

Efectuado en privado el día 6 de Enero de 1977.
No circularon partes.

En la paz del Señor y confortada con los auxilios de la Santa Religión Católica, ha dejado de existir la que en vida fue

Sra. ISABEL GONZALES QUINT de MONTES

(Q.E.P.D.)

Alfredo Montes y M., esposo; Amalia y Ramiro Montes (ausente) hijos; Wilma Alemán de Montes (ausente), hija política; Luis Gonzales Quint, Gloria G.O. de Monje, hermanos; Amalia Delgadillo de Gonzales Quint, Juan Monje P., hermanos políticos; sobrinos y demás familia, ruegan a sus amistades se dignen asistir a la traslación de sus restos mortales al Cementerio General el día de hoy viernes 7 a Hrs. 16.00.
El cortejo fúnebre partirá de la calle Heriberto Gutiérrez N°. 2374.
Favor que agradecerá la familia doliente.
Se ruega no enviar ofrendas florales.
CASA SANTANDER: Av. Armentia N°. 517. Telfs.: 23342-23656-52813.

La Paz, Enero 1977

AGENDA FEMENINA

ASOCIACION DE GUIAS SCOUTS DE BOLIVIA

La Asociación de Guías Scouts ha organizado una "Agencia de Trabajo" con la finalidad de recaudar fondos destinados a ayudar a los damnificados de Santa Cruz. Miembros de la Asociación atenderán todos los días los siguientes servicios: Planchado de ropa.- Lavado de vidrios. Cuidado de niños.- Lavado de autos.- Encerado de pisos.- Arreglo de jardines y otros. Las personas interesadas pueden llamar a los teléfonos 58287 y 29030 en horas de oficina y fuera de este, respectivamente.

CENTRO DE SEÑORAS DE SOPOCACHI ALTO

Las integrantes del Centro de Señoras de Sopocachi Alto, se reunirán hoy, a horas 15,en su sede social.

CRUZ ROJA

La Cruz Roja de La Paz ha iniciado las inscripciones de niños de 2 a 5 años en su guardería de la Calle Cuba 1155, teléfono 23642.

COFRADIA DEL NIÑO DE PRAGA

Las componentes de la Cofradía del Niño de Praga se reunirán el próximo lunes en una sesión-té, en casa de la señora Martha Tejada de Toro.

15 Años

En la ciudad de Uyuni, el día de mañana sabado 8 de Enero cumple 15 años la señorita KARLIEVA VEIZAGA AVILA, con este motivo sus padres ofrecerán una recepción social

Fondo Complementario de Seguridad Social de Trabajadores de Comercio

Comunicado a los Asegurados

El Directorio y los Ejecutivos de la institución se complacen anunciar que a partir del 1º de enero del presente año se ha incrementado la Cuota Mortuoria y se ha instituido nuevos beneficios en este régimen, de acuerdo a la siguiente Resolución:

Resolución N°. 001/77
La Paz, 6 de enero de 1977

VISTOS Y CONSIDERANDO:

Que por Resolución Ministerial N°. 0055/75 de 23 de enero de 1975, se creó el beneficio de cuota mortuoria consistente en la suma de $b. 12.000.-- en favor de los derecho-habientes de trabajadores de comercio, activos o pasivos, con la condición de que aporten $b. 10.-- mensuales per cápita, dejándose abierta la posibilidad de un reajuste, según el comportamiento de los recursos del Fondo de Cuota Mortuoria, después de dos años de su vigencia;

Que se ha encomendado la realización de un estudio actuarial, a cuyo término se registró la existencia de un superávit que puede y debe ser utilizado en el incremento de dicho beneficio, sin variación de la prima o aporte laboral;

Por tanto, el Comité Directivo del Fondo Complementario de Seguridad Social de Trabajadores de Comercio y R.A., en ejercicio de la potestad legal que le confiere el Decreto Supremo N°. 10972 de 11 de julio de 1973,

R E S U E L V E:

1º.- Elevar el beneficio de cuota mortuoria hasta la suma de QUINCE MIL 00/100 PESOS BOLIVIANOS ($b. 15.000.--) que se abonará en la forma y condiciones previstas en la Resolución Ministerial N°. R0055 de 23 de enero de 1975 y el Reglamento del Régimen de Cuota Mortuoria, aprobado por el Instituto Boliviano de Seguridad Social.

2º.- Para el caso de fallecimiento de la esposa o conviviente del titular del derecho, se instituye un subsidio de sepelio consistente en la suma de $b. 2.000.-- destinada a compensar en parte los gastos de funerales.

3º.- Asimismo, se pagará la suma de $b. 1.000.-- al fallecimiento del hijo menor de 19 años afiliado y, que hubiese vivido a expensas del trabajador asegurado.

Regístrese, hágase saber y archívese.

(Fdo.) Armando Sahonero Prado, Director Ejecutivo
(Fdo.) Lic. Hugo Ruilova Sánchez, Director Estatal
(Fdo.) Rolando Gómez Tapia, Director Laboral
(Fdo.) Samuel Blanco Flores, Director Laboral
(Fdo.) Dr. Aníbal Revollo González, Gerente General

Brasil racionalizará consumo de gasolina

BRASILIA, 6 (LATIN) - Racionalizar sin racionar es el objetivo del gobierno brasileño, en las reuniones que serán mantenidas hasta el 15 próximo entre el Presidente Ernesto Geisel, y los Ministros de Hacienda, de Minas y Energía, y de Planeamiento se informó hoy aquí.

Los tres ministros elaborarán planes de contención del consumo de combustible, para enfrentar a la crisis que se producirá con el aumento de los precios del petróleo decretado por la OPEP.

Las medidas de racionalización del consumo de gasolina, oleo diesel y oleo combustible, presentadas ayer en la reunión no fueron dadas a conocer, y el secretario de la Presidencia, Humberto Barreto, firmó a los periodistas que cualquier dato divulgado por cualquier fuente, oficial u oficiosa, no pasará de especulación.

Sin embargo, se informó que las decisiones serán anunciadas por el propio Presidente Geisel, en la reunión ministerial a ser convocada aún este mes, y que el programa de racionalización será dividido en etapas a ser ampliadas a corto, mediano y largo plazo.

Las especulaciones de los observadores en esta capital mencionan la prohibición de autos particulares en los centros de las grandes ciudades y el cierre de los puestos de gasolina en los domingos y feriados, como algunas de las medidas de racionalización a ser adoptadas.

Tras la reunión de ayer, el Ministro de Minas y Energía, Shigeaki Veki, afirmó que Brasil puede evitar el racionamiento de la gasolina, a través de la adopción de otras alternativas con el objeto de economizar combustibles, pero negóse a revelar cuales serían esas alternativas.

Por otra parte, una fuente del Ministerio de Minas y Energía reveló que las empresas estatal Etrobras, elaboró un programa de actividades para este año basado en una reducción del consumo de derivados de petróleo en caso de adopción del racionamiento de la gasolina.

Observadores económicos señalaron que el racionamiento o racionalización del consumo de los derivados de petróleo para vehículos auto-motrices no solucionará el problema originado por los sucesivos aumentos decretados por la OPEP.

Según esos observadores, la importación de petróleo para fines automotores representó, el año pasado, apenas un siete por ciento de las importaciones brasileñas.

MECANISMO. (USIS). Este plantador mecánico de árboles, con un tractor y tres trabajadores puede plantar 500 árboles frutales en una hora. Los métodos convencionales requieren que trabajen cinco personas todo un día para plantar igual cantidad de árboles. Este veloz plantador fue creado por ingenieros agrícolas de la Universidad del Estado de Michigan, en East Lansing.

Ecuador aprobó proyecto para la adquisición de acciones deGulf

QUITO, (AFP).- El gobierno ecuatoriano aprobó el proyecto de convenio para la adquisición del 37,5 por ciento de las acciones que tenía la compañía norteamericana Gulf en el consorcio con Texaco y la Corporación Estatal Petrolera, se anunció hoy.

Según informó el secretario de la administración, comandante Víctor Garcés, en los próximos días se expedirá el decreto que autoriza a los ministros de recursos y finanzas, y al gerente de CEPE para que suscriban el convenio con los personeros de la Gulf.

El convenio establece el traspaso de las acciones en favor del financiamiento de bancos privados en un plazo de siete años.

Las partes no se han puesto de acuerdo aún sobre el monto de la negociación, la Gulf reclama 117,5 millones de dólares, mientras que el Ecuador cree que sólo debe pagar 82,1 millones de dólares.

Para resolver las diferencias se contratará a una firma auditora la que deberá realizar el trabajo en once meses.

Entretanto, el oleoducto que atraviesa desde el oriente hasta la costa, se paralizó dos veces debido a una avería en el generador de una de las estaciones.

Convocatoria a Concurso de Méritos

La Cooperativa Eléctrica "Trinidad" Ltda. requiere los servicios de un Ing. Electricista, con preferencia Ing. Electromecánico para ocupar el cargo de Jefe del Departamento Técnico, con experiencia no menor de tres años y de ser posible con formación Cooperativa. Sueldo mensual $b. 8.500.- Dirigir su correspondencia acompañada de su curriculum vitae a la Casilla de Correos N°. 61 en Trinidad, hasta el 15 de enero próximo.

p.p. COOPERATIVA DE SERVICIOS ELECTRICOS TRINIDAD LTDA.

Tdad., 30 de diciembre de 1976.-

Empresa Nacional de Telecomunicaciones

ENTEL

Segundo Llamamiento

Licitación Pública No. 009/76

Material de Escritorio

Habiendo sido declarado desierto el primer llamamiento de la Licitación Pública N°. 009/76, por disposición de la Honorable Junta de Adquisiciones de ENTEL, se convoca nuevamente a todas las firmas nacionales legalmente constituídas, para la presentación de propuestas destinadas a la provisión de MATERIAL DE ESCRITORIO.

El pliego de Especificaciones y Condiciones de la presente convocatoria, está a disposición de las firmas interesadas, previo pago de $b. 50.- en la Sección Tesorería de ENTEL, Av. 16 de Julio N°. 1616, Edificio Petrolero 3°. piso.

Las propuestas se recibirán hasta el 17 de enero de 1977, a horas 16.00 en la Asesoría Legal de ENTEL, Av. 16 de Julio N°. 1616, Edificio Petrolero 7° piso y serán abiertas el mismo día en Reunión de la Honorable Junta de Adquisiciones.

La Paz, enero de 1976

RELACIONES PUBLICAS

Yacimientos Petrolíferos Fiscales Bolivianos

Licitación Pública Nº. 28/76

Mantenimiento de Oleoductos

Se invita a las empresas de Servicios Petroleros, que cumplan los requisitos legales a presentar propuestas para el Mantenimiento del Sistema de Oleoductos de YPFB.

El Pliego de Especificaciones podrá adquirirse en la Secretaría de la Junta de Adquisiciones de YPFB, ubicada en la calle Bueno N°. 185 4to. piso, previo pago de $b. 2.000.00 en la Sección Caja 3er. piso.

Las propuestas con las formalidades señaladas en el Pliego de Especificaciones, se recibirán en la Secretaría de la Junta de Adquisiciones, hasta el día martes 15 de febrero de 1977 a hrs. 14:00.

La Paz, 31 de Diciembre de 1976

Ing. William McKenney
GERENTE GENERAL a.i.

Fábrica Nacional de Cemento S.A.

Sucre-Bolivia

Licitación Pública

Nº FC-1-76

EL DIRECTORIO de la Fábrica Nacional de Cemento S.A. conjuntamente con C.B.F., reiterando el propósito de facilitar la participación de un mayor número de interesados en presentar propuestas para el suministro de maquinarias, equipos y materiales para conformar una nueva línea de producción de Cemento Portland que permita ampliar la capacidad de la actual planta, COMUNICAN QUE EL PLAZO de presentación de propuestas, conforme al pliego de condiciones HA SIDO AMPLIADO, como se informó anteriormente, HASTA EL DIA JUEVES 31 DE MARZO DEL PRESENTE AÑO.

La Paz, enero de 1977.

Yacimientos Petrolíferos Fiscales Bolivianos

Licitaciones Públicas

Nº. 25, 26 y 27/76

Se comunica a todas las empresas interesadas, que el plazo de presentación de las ofertas dentro de las Licitaciones 25,26 y 27 fenece el día 7 de los corrientes hasta hrs. 14.00 y no a hrs. 18.00 como se había señalado anteriormente.

La Paz, 5 de enero de 1977
Ing. William McKenney V.,
GERENTE GENERAL a.i.

Ministerio de Finanzas

Convocatoria Nº. 1/77

Adquisición de un inmueble o Lote de Terreno

Por instrucciones del señor Ministro se convoca a instituciones o personas particulares que deseen vender :

Un inmueble o lote de terreno de 800 a 1.000 mt2, en las inmediaciones de la Plaza Murillo.

Los interesados podrán solicitar el Pliego de Especificaciones en el Departamento Financiero, 3er. piso del Ministerio de Finanzas, Calle Bolívar N°. 688 y entregar en el mismo las ofertas hasta el día 25 de enero de 1977 a hrs. 14. p.m.

La Paz, 4 de enero de 1977

Dr. Mario Felery Garate
Director de Administración
Ministerio de Finanzas

Empresa Nacional de Ferrocarriles

"ENFE"

LA EMPRESA NACIONAL DE FERROCARRILES comunica a los postulantes aprobados para los Cursos de "INSTEL", que deben presentarse en las oficinas del Departamento de Relaciones Industriales (Estación Central - 2º. piso), a Hs. 8.00 a.m. del día lunes 10 de enero de 1977, impostergablemente.

1.- Jaime Machicado Juárez
2.- Wálter José Quiroga Zabala
3.- Antonio Romero Suasnábar
4.- Isaac Ramos Alcócer
5.- Juan Raúl Aramayo Manjón
6.- Oscar Mamani Silvera
7.- Ricardo Zanga Ruilova
8.- José René Aguirre Vargas
9.- Germán Maldonado Escalante
10.- Félix Vela Vela.
11.- Luis Zenteno Rodríguez
12.- Julio Gutiérrez Gutiérrez
13.- David Ramallo Salinas
14.- Miguel Portanda Torrejón
15.- Jesús José Escóbar Fernández
16.- Alberto Ayala Cuéllar
17.- Dionisio Morales Toledo
18.- Fernando Salvatierra Pizoto
19.- Edwin Báez Loza
20.- Isidro Alvarado Ferreyra
21.- René Navarro Quispe.

La Paz, 6 de enero de 1977.

RELACIONES PUBLICAS "ENFE"

Dirección General de la Renta Interna

Aviso a los señores contribuyentes

Se comunica a los propietarios de vehículos de la ciudad de La Paz, que en vista de haberse puesto en práctica el sistema de recaudación prefacturado del impuesto de patentes por el segundo semestre de 1976, recién a fines del mes de diciembre, la recaudación por este concepto se efectuará hasta el 15 del presente mes de enero, sin la aplicación de intereses, recargos ni multas.

La Paz, enero de 1977

Ministerio de Industria , Comercio y Turismo

Corporación Boliviana de Fomento

Invitación Pública No. 1/77

La Corporación Boliviana de Fomento invita a las firmas y/o empresas legalmente establecidas en el país, a presentar sus propuestas de Inspección Técnica para la recepción de la Fábrica de Aceites de Villamontes, de acuerdo a garantías de capacidad de la planta y calidad de los productos.

El pliego de condiciones podrá ser recabado de la División de Ingeniería de C.B.F. Edificio La Urbana 4to. piso - La Paz - Bolivia a partir del día 5 de enero de 1977.

Las propuestas deberán presentarse con todos los requisitos y formalidades de Ley hasta el día 17 de enero de 1977 a horas 12.00 en la Asesoría Legal de la entidad.

La Paz, enero de 1977

Comité Departamental de Desarrollo y Obras Públicas de Chuquisaca

Convocatoria a Concurso de Méritos

Convocatoria Nº 3/76

EL COMITE DEPARTAMENTAL DE DESARROLLO Y OBRAS PUBLICAS DE CHUQUISACA, en cumplimiento del acuerdo de su Directorio adoptado en reunión del día 15 de los corrientes, convoca a CONCURSO DE MERITOS, complementado en su caso con examen de oposición, para la provisión del cargo de:

JEFE DE LA DIVISION DE FOMENTO AGROPECUARIO con sede en esta ciudad de Sucre y un haber mensual de NUEVE MIL CIENTO CINCUENTA Y CINCO 00/100 PESOS BOLIVIANOS ($b. 9.155.-)

Los interesados deberán cumplir los siguientes requisitos:

1.- Título Universitario.
2.- Título en Provisión Nacional
3.- Certificado de Inscripción en el Colegio respectivo
4.- Curriculum Vitae
5.- Ser ingeniero Agrónomo o Economista con especialización en Agropecuaria y con ejercicio profesional no menor de tres años.
6.- Dirección (domicilio) o postal.

Los expedientes deberán remitirse hasta horas 18 (6 p.m.) del día 15 de enero próximo (1977) a :

Comité Departamental de Desarrollo y Obras Públicas de Chuquisaca.
Secretaría General.
Casilla Nº 156 ó calle Pastor Sainz s/n.
SUCRE

o hasta horas 18 (6 p.m.) del día 11 de enero próximo (1977) a:

Dr. Julio Zamora.
Representante del Comité Departamental de Desarrollo y Obras Públicas de Chuquisaca.
Edificio ALBOSA, 2º Piso.
Teléfono: 23078.
LA PAZ

La falta de cumplimiento de cualesquiera de los requisitos especificados anteriormente dará lugar a la automática exclusión del concurrente.

El Comité se reserva el derecho de declarar desierta la convocatoria por incumplimiento de requisitos o si así viere conveniente a los intereses de la institución.

Sucre, Diciembre 1976.

Negociaciones del Canal

Panamá gestiona un frente solidario latinoamericano

PANAMA, 6 (AFP) - El gobierno panameño está gestionando "un frente solidario" de Latinoamérica ante el nuevo Presidente norteamericano, James Earl Cárter, para la pronta terminación de las negociaciones sobre un nuevo tratado del canal, indicaron los observadores hoy aquí.

El primer paso de esta gestión fue la visita relámpago que el ministro panameño de relaciones exteriores, Aquilino Boyd, realizó el martes pasado a México, donde se entrevistó con el nuevo canciller, Santiago Roel, por más de dos horas.

Al mismo tiempo, el hermano del Jefe de Gobierno y embajador panameño en España, Moisés Torrijos Herrera, viajó con el mismo propósito a las naciones centroamericanas.

Boyd dijo que por orden del jefe de gobierno, General Omar Torrijos, se hacían "una serie de consultas sobre la mejor forma de presentar al nuevo gobierno de Estados Unidos un frente solidario de América Latina respecto a las cuestiones del continente".

Sostuvo Boyd que al tomar posesión Carter "existe la posibilidad de que las relaciones entre Estados Unidos y los países del sur entren en una nueva era de comprensión y buen entendimiento".

Añadió que "esto dependerá, en gran medida, de la unión de pensamiento y de acción que exista entre los líderes latinoamericanos para presentar soluciones creativas tendientes a dar respuestas a los problemas del hemisferio".

Indicó Boyd que "Panamá se ha hecho el propósito de informar sobre la marcha de las negociaciones a los países amigos que, como México, siempre nos han brindado su apoyo".

Añadió que, "últimamente hemos recibido señales positivas de que la negociación puede terminar satisfactoriamente en los próximos meses".

Inflación en Argentina alcanzó cifras récord

BUENOS AIRES, 6 (LATIN).- La inflación en Argentina alcanzó en 1976 al nivel récord del 347,5 por ciento, en comparación con el 334,8 registrando en 1975, según informó oficialmente el Instituto de Estadísticas y Censos.

En diciembre el costo de vida se incrementó en un 14,3 por ciento, siendo el porcentaje más alto de los últimos ocho meses.

Entre enero y diciembre de 1976, el costo de la alimentación se encareció un 365,6 por ciento; el de la indumentaria un 290,3;el de los gastos generales un 328,6;el del menaje un 358 y del alojamiento en un 453,7 por ciento.

En el mismo lapso, el salario básico del trabajador industrial creció sólo un 153,9 por ciento.

Planes para construir estación nuclear en La Habana

MOSCU, 6, (LATIN REUTER).- El grupo económico y comercial de Europa Oriental, COMECON, anunció planes para construir una estación nuclear de potencia en Cuba, según informó hoy la agencia noticiosa soviética TASS.

El complejo será la primera planta atómica cubana y los proyectos relativos a su construcción fueron incluidos en un acuerdo firmado en abril pasado en Moscú por la Unión Soviética y el estado isleño, que forma parte del COMECON desde 1972.

TASS dijo que nuevas instalaciones atómicas para generar electricidad se construirán en Bulgaria, Hungría, Rumania y Checoslovaquia y que tareas preparatorias para proyectos similares tienen lugar actualmente en Polonia.

Canciller ecuatoriano planteó solución a problema con Perú

QUITO, 6 (AFP) - La solución del problema territorial con Perú sobre la base de una conciliación honorable y un entendimiento fraternal, planteó hoy aquí el nuevo canciller ecuatoriano, Jorge Salvador Lara.

En primeras declaraciones de prensa, el ministro reafirmó la convicción pacifista de la cancillería ecuatoriana, y su decisión de propiciar las más cordiales relaciones internacionales.

Salvador Lara denunció el juego de fuerzas extrañas a los países de América, interesadas, dijo, en sembrar la discordia y producir una sicosis bélica, y pidió una acción inmediata a nivel internacional para conjurar la amenaza.

El canciller destacó el triunfo de la tésis de las doscientas millas de mar territorial, propuesta desde hace muchos años junto con Chile y Perú.

Además, expresó, la comunidad jurídica del Pacífico Sur, que aproximó a Chile, Perú y Ecuador, y la defensa conjunta de los principios del mar, han demostrado la ventaja del entendimiento pacífico y civilizado.

Por eso, dijo el canciller, el Ecuador desea que se le haga justicia y se solucione su problema territorial con Perú.

El canciller apoyó la tésis boliviana por una salida al mar, con el fin de que ese país se incorpore al sistema jurídico del Pacífico Sur.

Por otra parte, puso de relieve su interés por estrechar más las relaciones con Colombia, Panamá, y Venezuela, así como ofreció respaldo al Sistema Económico Latinoamericano (SELA)

HOY CINES TV

16.30 TOU TOU
16.50 POLT
17.25 LEO LEON
17.50 LOS HIJOS DE LOS PICAPIEDRAS
18.20 LA EPOCA DEL OESTE
19.00 EL NIÑO FELIZ
19.20 ULTRA HOGAR
19.50 DEPORTIVO 7
20.00 TELENOTICIOSO BOLIVIANO
20.30 TELENOVELA "ALGUIEN POR QUIEN VIVIR"
21.35 ESTO ES BOLIVIA "RADIOFONIA NACIONAL"
21.45 EL FANTASMA Y LA SRA. MUIR
22.15 TELETICONADAS
22.30 TOMA
23.30 CIERRE EMISION

Esta programación está sujeta a variaciones de último momento.

AVENIDA

Matinée, Tanda, Noche EL RESCATE DEL SIGLO Censura Además NOTICIERO NODO 133 Precios...

MONJE CAMPERO Tel. 23333

Matinée, Tanda y Noche EL ATLETA MAS GRANDE DEL MUNDO. T. Público. Matinée 9.10, Tanda y Noche 11.10.

16 DE JULIO Tel. 52119

Matinée, Tanda y Noche FUGA EN EL SIGLO 23. (mayores 14 años). Matinée, Tanda y Noche 12.00, 14.00.

4 DE AGOSTO Tel. 23829

Matinée Hs. 15.45, LOS CHIFLADOS DEL BATALLON (T.P.) Tanda 18.45 Noche 21.45 EL CIUDADANO SE REBELA (May. 18 años). Actualidades Mundiales Nº 49. Matinée Platea 7.10, 9.10, Tanda y Noche Platea 9.10, Mezzanine 11.10.

UNIVERSO Tel. 42660

Matinée, Tanda y Noche VICTORIA EN ENTEBBE Matinée Mezzanine 14.10, Platea 12.10, Tanda y Noche Mezzanine 16.10, Platea 14.10.

MONUMENTAL ROBY Tel. 62135

Matinée, Tanda y Noche EL MINISTRO Y YO (14 años). Matinée Platea 7.10, Gal. 4.60, Tanda y Noche Platea 9.10, Gal. 5.10.

PARIS Tel. 29704

Matinée, Tanda y Noche TARDE DE PERROS. (14 años). Matinée, Tanda y Noche 7.10.

TESLA Tel. 53803

Matinée, Tanda y Noche TRAGEDIA DE HINDENBURH. Censura T. Público. Además el noticiero EL MUNDO AL INSTANTE. Matinée, Tanda y Noche 15.00, 13.00

PRINCESA Tel. 51821

Matinée DUMBO. Tanda y Noche EL ENCUENTRO (Prohibida menores de 18 años). Además el noticiero EL MUNDO AL INSTANTE. Matinée, Tanda y Noche 6.10, 5.10, 4.10.

SCALA Tel. 23535

Matinée, Tanda y Noche DOS LOCOS EN EL AIRE. T. Público. Matinée 7.10, 9.10, Tanda y Noche 9.10, 11.10.

AVENIDA Tel. 25409

Matinée, Tanda y Noche EL REGRESO DEL MONSTRUO DE DOS CABEZAS. Censura 14 años. Además Noticiero NODO 133. Matinée 7.10, 9.10, Tanda y Noche 9.10,11.10.

MEXICO

Matinée, Tanda doble ASTROBOY CONTRA EL PLANETA DEL DIABLO y UNA CARTA DE AMOR. Noche UNA CARTA DE AMOR. Matinée 5.10, 4.10, Tanda y Noche 5.60, 4.60.

MURILLO Tel. 52647

Matinée, Tanda estreno doble EL GRAN SAFARI T.P. y EN BESO AL MORIR 14 años. Noche EL GRAN SAFARI. T.P. y ESPEJO DE ALEMANIA. Matinée 5.10, 3.60, Tanda y Noche 5.60, 4.10.

ESMERALDA Tel. 52454

Matinée, Tanda dobles TRIUNFO DE LOS CAMPEONES JUSTICIEROS y SUPERVIENTES DE LOS ANDES. Noche ACTUALIDADES FRANCESAS Nº 37 y OLGA LA HIJA DE AQUELLA PRINCESA RUSA. May. 21 años. Matinée 5.10, Tanda y Noche 5.60.

BOLIVAR Tel. 25051

Matinée UNA NOCHE EN CASA BLANCA. Censura T. Público. Tanda y Noche LOS DIABLOS DEL KARATE. Censura 18 años. Además Noticiero NODO 133. Matinée, Tanda y Noche 7.10.

IMPERIO Tel. 40451

Matinée doble VIVA TU MUERTE y OMAR KHAYYAM. Tanda doble EL BOXEADOR REY MAO y VIVA TU MUERTE. Noche EL MIEDO Y EL AMOR. Matinée 5.10, 3.60, Tanda y Noche 5.60, 4.10.

ABAROA Tel. 50252

Matinée doble EL BOXEADOR DE SHANTUNG (16 años) y LA NIEVE ARDIENTE (T.P.) Tanda doble LAS CAMPANAS DEL INFIERNO (21 años), y EL COMPLOT (14 años) Noche LAS CAMPANAS DEL INFIERNO, Noticiario de Actualidad y Cortos. Matinée 5.10, 3.60, tanda y Noche 5.60, 4.10.

ILLIMANI Tel. 42755

Matinée, Tanda y Noche doble EL RAPAZ y TESTIMONIO MORTAL. Matinée 3.10, Tanda y Noche 4.10.

SAN CALIXTO

Matinée, Tanda y Noche dobles HERMANO SOL, HERMANA LUNA y EL HOMBRE DE LA MEDIA NOCHE.

LUX

Matinée y Tanda SANTO Y MANTEQUILLA NAPOLES CONTRA LA LLORONA Y LA GATITA. Noche LOS SECRETOS DE LA COSA NOSTRA.

VARIEDADES Tel. 24071

Matinée doble LAS TRAVESURAS DE MICHEL y EL BUEY DE HIERRO. Tanda doble EL BUEY DE HIERRO y LAS PILDORAS (21 años). Noche LAS PILDORAS (21 años). y PROGRAMA DE CORTOS. Matinée 5.10, 3.60, Tanda y Noche 5.60, 4.10.

BUSCH

Matinée, Tanda doble EL REGRESO DE KING KONG y METELLO (Apta para t. público.) Noche doble EL REGRESO DE KING KONG y EL PALACIO DE LOS ANGELES.

CENTER Tel. 22026

Matinée, Tanda doble LOS SUPERVIVIENTES DE LOS ANDES y SANTO BLE DEMON CONTRA DRACULA y EL HOMBRE LOBO. Noche LOS SUPERVIVIENTES DE LOS ANDES. Matinée 4.20, 3.70, Tanda y Noche 5.30, 4.20.

MADRID

Matinée, Tanda doble BRANCALEONE EN LAS CRUZADAS y KARATECA CAMPEON T.P. Noche PLACERES PELIGROSOS y CORTOS. Mayores de 21 años. Matinée, Tanda y Noche 4.60, 5.10.

Atención Santa Cruz

Más de 5 metros y mil kilos de aplastante terror..!

mayores 14 años

GRIZZLY
GARRAS DE LA MUERTE

Chritopher George-Andrew Previne-Richard Jaeckel-Director-William GIRDLER

HOY CINE SANTA CRUZ

CORPORACION AMERICANA J.G.V.

con mucho orgullo presenta un estreno absoluto en America

LA PAZ Y COCHABAMBA SON LAS PRIMERAS CIUDADES EN EXHIBIR

LA HAZAÑA MILITAR QUE ASOMBRO AL MUNDO

PETER FINCH as Prime Minister Rabin
CHARLES BRONSON as General Dan Shomron
YAPHET KOTTO as President Idi Amin

EL RESCATE DEL SIGLO
Rescate en Entebbe
Raid on Entebbe

MARTIN BALSAM as The Hostage
HORST BUCHOLZ as The Terrorist
JOHN SAXON as General Peled
SYLVIA SIDNEY as Dora Bloch
JACK WARDEN as General Gur
EDDIE CONSTANTINE as The Air France Pilot
MARICLARE COSTELLO as The Terrorist

Director: IRVIN KERSHNER ~ Color - Censura: años

CINE AVENIDA
CINE ASTOR
DE COCHABAMBA

HOY 7 ESTRENO

Muy pronto estreno simultáneo en los Cines METROPOLITANO y 24 DE SEPTIEMBRE en Santa Cruz de la Sierra

CHARLES BRONSON

LO QUE LA TIERRA NO MATA... EL VENGADOR LO MATA!!

RENEGADO VENGADOR

CON JACK PALANCE

color -14 años - director MICHAEL WINNER

PROXIMO GRAN ESTRENO CINE MONJE CAMPERO

ANDINA

FESTIVAL DEL INMORTAL

JORGE NEGRETE

Como todo hombre anhelaba amar en la vida... y como toda mujer soñaba ser amada una vez en la vida... y se encontraron

Director: MIGUEL ZACARIAS

UNA CARTA DE AMOR

JORGRE NEGRETE GLORIA MARIN

CENSURA: TODO PUBLICO

HOY GRAN CINE MEXICO HO

TERCERA SEMANA SIN COMPETENCIA

HELMUT BERGER · LINDA BLAIR · KIRK DOUGLAS
RICHARD DREYFUSS · HELEN HAYES · ANTHONY HOPKINS
BURT LANCASTER · CHRISTIAN MARQUAND · ELIZABETH TAYLOR

ENTEBBE, UGANDA 4 DE JULIO DE 1976
CALCULARON CADA RIESGO... E HICIERON LO IMPOSIBLE...

VICTORIA EN ENTEBBE

¡Toda la verdad sobre la increible hazaña que asombró al mundo!

HOY

todo público

a DAVID L. WOLPER'S production of VICTORY AT ENTEBBE Now Starring THEODORE BIKEL · DAVID GROH · JESSICA WALTERS Produced by ROBERT DUNTTE · Directed by MARVIN CHOMSKY Written by ERNEST KINOY Executive Producer DAVID L. WOLPER

ESPECTACULAR SUCESO MUNDIAL CINE UNIVERSO

AVISOS ECONOMICOS

El drama clasificado

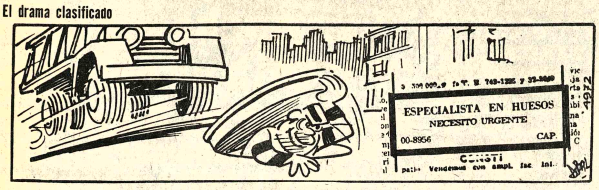

Revistas Libros

GISBERT Y CIA. S.A.
Casilla 195

OFRECEMOS:

WUITHIER - El Petroleo 2 tomos.
Enciclopedia Monográfica de Ciencias Naturales 5 tomos.
HOLMES - Geologia Fisica.
BRINKMANN - Geologia General
BRINKMANN - Geologia Histórica
LEGGET - Geologia para Ingenieros
OLHOVICH - Sismologia Aplicada
BRANSON - Elementos de Geologia.

PLOMERO se hacen Instalaciones y Reparaciones Teléfono 54306 (3-9/78015)

ARREGLO TELEVISORES, radios a domicilio Tel. 27801. (6-20/78528).

PLOMERO Instalaciones sanitarias. Teléfono 26823 (31-8/78350).

RÉPARAMOS televisores de toda marca, seriedad y garantía, teléfono 57976. (no recogemos) (6-8/78521)

Propiedades Terrenos

LUBRAVE Yanacocha 448. Vende terrenos Obrajes, Achumani, diferentes lugares, Alto y San Pedro. (6-7/78525)

VENDO Lotes de terreno en Villa Copacabana 288 m2., final Portocarrero Teléfono 57827 (R)

Departamentos Habitaciones

LUBRAVE Yanacocha 448. Tienda trastienda salón amplio apto para restaurante. (6-7/78525)

Teléfonos

EMPRESA VENDE LINEA TELEFONICA $b. 18.000.- Edificio Cosmos 4 piso. (6-7/78530)

TELEFONO en venta, Villa Fátima traslado inmediato Edif. Cosmos 4° piso (7-9/78533).

Instrumentos Musicales

ENDO Organo Yamaha C-45-D Combo con edalier, amplificador Leslie" 60 WWATTS, antos Machicado 485 (San edro).

Vehículos

MAZDA VENDO auto modelo 1975 Sport 1.800 C.C. 8.000 Kms. Recorrido. Referencias, teléfono 60122 (R).

VENDO Brasilia Volkswagen 74. Verla frente a TASA. Ref: Teléfono 58983. (6-10/78514)

CHEVY MALIBU diplomático vende modelo 1975. Impecable, teléfono 82215. (6-9/78524)

Técnicos

RREGLO TELEVISORES DOMICILIO teléfono 43740 4-12/78325)

ELEVISORES se reparan n GARANTIA A DOICILIO Teléfono 60120 (3-78505)

CAMIONETA TOYOTA STAUT 2.000 vendo. Omasuyos 363 (5-11/78511)

OMNIBUS USUZU 40 pasajeros, vendo. Omasuyos 363. (5-11/78511)

VENDO Land Rover. Ref: Teléfono 28804 Sra. Blanca. (6-8/R.)

Ropas

SE VENDE SACONES DE NAPA de hombre, mujer y niño. Ref. Francisco de Miranda N°. 2009 esquina Villalobos interior (31-7/R).

ofertas especiales

SE VENDE Cámara fotográfica LEICA M3 con lente Summicron, 50 mm. f.2. Ref: Hotel Torino, pieza N° 37 de 12:00-14:00 y 19:00-21:00 horas (6-8/78518)

DOY EN ALQUILER o anticrético Horno a dos cuadras del Parque Líbano Ref. Teléfono 50463 (5-7/78516)

Profesores Academias

CURSOS INTENSIVOS Inglés-Contabilidad a partir 1977 INSTITUTO "EVA PERON" Yanacocha 682 (31-5/78501).

ALEMAN Clases a domicilio, todo nivel. Teléfono 29616 (5-8/78515)

Orquestas

ORQUESTA Electrónica "CARAVELL" teléfono 64206 (5-12/78512)

CONJUNTO ELECTRONICO "CANO y su COMBO" Teléfono 52651 (30-9/78346).

"LOS ONIX" Conjunto electrónico teléfono 54333-65996 (28-6/78334)

Préstamos Dinero

LUBRAVE Yanacocha 448. Necesita capitalistas con diferentes sumas. (6-7/78525)

Empleados

SECRETARIA realiza todo tipo de trabajos de dactilografía. Teléfono 61538. (6-7/78523)

SE NECESITA un encuadernador y un prensista. Imprenta Horizontes, calle Alto de la Alianza 633. (6-7/78520)

Casas

LUBRAVE Yanacocha 448. Necesita casas, terrenos en venta o anticrético. 6/78525)

LUBRAVE Yanacocha 448. Vende casas facilidades, Nicolás Acosta, Sagárnaga, Buenos Aires, Plaza Villarroel. (6-7/78525)

VENDO CASA, calle Bolívar: Ref: Catacora 930. (6-12/78526)

SANTA CRUZ

EN SANTA CRUZ Alquilo casa amoblada, 3 dormitorios, living, comedor, dependencias, barrio Hamacas, Ref. Teléfono 2-6120 Santa Cruz. Sra. Beltrán (5-7/76950)

EN SANTA CRUZ A una cuadra de la Plaza se vende casa de 800 m2., teléfono 2-3419. (15-15 Enero/76923)

COCHABAMBA

EN COCHABAMBA Vendo Boite Cabaret, por viaje, pleno funcionamiento, nuevo, Ref. Ladislao Cabrera 3565, teléfono 23432 Cochabamba. (7-8/73061)

Varios

TRAMITAMOS Libretas Militares, Carnet Identidad Títulos Bachiller, Brevets Profesional. Sagárnaga 173 segundo piso OFICINA "4" (4-8/78516).

AVISO habiendose extraviado la libreta de Ahorro N°. 6.777-9 del Banco Boliviano Americano, queda nula y sin valor, debiéndose extender duplicado (7-8/R)

PRIVILEGIO INDUSTRIAL Ofrezco venta-explotación invento "METODO DE CRISTALIZACION FRACCIONADA POR MEDIO DE DISOLVENTES" B-2848 Texaco. Dirigirse casilla 853.

OCASION en VENTA Bicicletas "HERCULES" primera talla y niños; una cocina a gas. Genaro Sanjinés 994 final (23-15/78323).

AVISO Habiéndose extraviado la Libreta de Ahorro 5817 del Bank of America, queda nula y sin valor, debiéndose extender duplicada. (6-8/R.)

AGENCIA de cerveza pedidos a domicilio Tel. 43740-27801. (6-9/78529)

PRIVILEGIO INDUSTRIAL Ofrezco venta-explotación invento "AGENTES EXPLOSIVOS ESENCIALMENTE DE AGUA" B-2854 Dupont. Dirigirse casilla 853.

PRIVILEGIO INDUSTRIAL Ofrezco venta-explotación invento "MEJORAS CON EXPLOSIVOS PORTADORES DE AGUA" B-2855 Dupont. Dirigirse casilla 853.

PRIVILEGIO INDUSTRIAL Ofrezco venta-explotación invento "NOVEDOSAS COMPOSICIONES HERBICIDAS Y PROCEDIMIENTOS PARA PREPARARLAS" B-3060 Elililly. Dirigirse casilla 853.

PRIVILEGIO INDUSTRIAL Ofrezco venta-explotación invento "PESTICIDAS QUIMICOS ESPECIALMENTE CARBAMOIL-TIOFORMIMIDATOS' DE ALQUILO" B-2857. Dupont. Dirigirse casilla 853.

PRIVILEGIO INDUSTR Ofrezco venta-explota invento "PROCEDIM TO PARA SEPA PARAFINA DE ACE HIDROCARBONADOS 2849 Texaco. Dirig casilla 853.

Mejoró el Sistema de Recaudación...

(Viene de la página 3)

FALTA DE PUNTUALIDAD DE LOS CAJEROS

En la tarde, llegamos antes de las 2 p.m., que fué la hora fijada para la reanudación de los pagos en las cuatro ventanillas de caja. El primer cajero llegó a las 2.15 p.m. y los tres restantes lo hicieron con 25,30 con 40 minutos de atraso, ante la indignación de los circunstantes. Un alto funcionario debía controlar la puntualidad de los empleados. Los encargados de kárdex anuncian en voz alta a los usuarios, la cantidad de meses que adeudan, el total en pesos y el número de la caja donde deben realizar el abono. Para evitar la confusión que se produce en las pequeñas colas, frente a las 4 cajas recaudadoras, debido al excesivo trabajo que realizan los cajeros, éstos dejan de anotar muchas veces los nombres pregonados por los encargados de kárdex. Sería conveniente proporcionar a los últimos, cuadernillos pequeños, para el registro de los datos anteriormente consignados, cuyo original entregarían a Caja y la copia al usuario. Una reclamación justificada es la adaptación de mesones en las paredes del hall o escritorios, para que el público pueda preparar sus cuentas y cheques destinados al pago.

Resulta justo destacar que TASA ha puesto en práctica un sistema de recaudación adecuado y moderno de cobranza, que permitirá a los abonados tener sus cuentas al día y a la compañía organizar eficazmente el plan de ampliación de líneas y nuevos servicios. Esperamos que la Gerencia atienda las sugerencias que hemos formulado en la presente crónica y agregamos una que se omitió en el párrafo correspondiente. El 6 de diciembre se venció el plazo para el pago de recibos atrasados, no obstante, se obligó a muchos usuarios que estaban cumpliendo la disposición (dentro del plazo), el empoce de once pesos para la rehabilitación del servicio que fue cortado inmotivadamente, siendo necesario proceder a la devolución de ese pago a los interesados.

NUEVOS SERVICIOS

El Gerente General de TASA, Tcnl. Humberto Bubeco, informó a la prensa que existe un proyecto en estudio, para instalar los servicios nuevos que siguen: "telefonía móvil", que consistiría en el arriendo de aparatos telefónicos, para su colocación en los vehículos de los abonados que lo soliciten, que permitiría la comunicación de los carros con la red de la ciudad, para determinados de una gran antena que se ubicaría en El Alto. Se estan estudiando además, los de :"despertador automático", "respuesta automática", "discreción telefónica" e "invertidores de voz". Se trata de interesantes iniciativas y si el sondeo que se está realizando, entre los abonados y el público, resulta favorable, se adquirirán 300 aparatos para hacer la instalación de la telefonía móvil, en calidad de prueba.

EXTENSION DE LINEAS

Se ha informado asimismo que se iniciará la tercera etapa de la instalación de nuevas líneas telefónicas el próximo mes de marzo, hallándose en el país la mayor parte de los vehículos y materiales para la construcción de ocho edificaciones para la ampliación del edificio principal de TASA y los que se levantarán en Viacha, Achachicala, El Alto, las villas Copacabana, Fátima, Gualberto Villarroel y Urbanización "Los Pinos", que beneficiarán, además, a estas zonas. Así anuncia TASA, que la red de treinta mil líneas telefónicas, que se está extendiendo, serán entregadas en funcionamiento, a fines de 1978. Se trata de obra que, una vez concluida constituirá un valioso aporte para el progreso local y nacional.

DOS BUENAS NOTICIAS MUNICIPALES

Ha anunciado el Alcalde Mercado que, a partir del presente mes, quedarán abiertas las reservaciones de espacios para parqueos vehiculares en toda la ciudad y que desde el mes de enero, las entidades públicas y jefes de misiones diplomáticas, deben hacer las necesarias representaciones con anticipación, conveniente que las primeras gocen sólo del derecho de parqueo frente a su residencia, mientras que el de otro cerca a la oficina de la Embajada, como ocurre en la mayoría de los países y cuanto a las reparticiones públicas, solamente un espacio para la autoridad máxima de cada una (oficina principal) se logrará disminuir la cantidad hoy existente de sitios de parqueos, ocupados todos los días hasta por pinches de oficina. Esta restricción como lo manifestó el alcalde Mercado, interior mejorará la fluidez del tránsito automotor y los embotellamientos disminuirán, las autoridades comunales y de tránsito, controlarán el cumplimiento rígido de estas disposiciones.

Otra decisión importante es que la informada el Alcalde gomaestre que se aplicará a partir de la fecha, es la de prohibir todo el tránsito de los estacionamientos multifamiliares lo comerciales que cuenten con espacio de parqueo para cada departamento, con el fin de racionalizar el movimiento vehicular, peatonal y el estacionamiento en las vías urbanas. Expresó asimismo que que se tomarán sin efecto anteriores medidas que se tomaron al respecto, siendo preciso que previamente a esta nueva determinación las empresas constructoras y compañías urbanizadoras, que proyectan los espacios de parqueamiento

Ferretería Enriflor

Calle Bozo N°. 121 Tel. 20735

Comunica a su distinguida clientela y empresas constructoras que acaba de recibir mercaderías de importación directa y se la ofrece para entrega inmediata a precios sin competencia:

Baños de color y blancos jgos. de 4 piezas.
Toilette jgos. de 3 piezas
Inodoros y lavamanos piezas sueltas
Azulejos nacionales e importados
Cañerías de 1/2,3/4, 1, 1.1/2, 2 pulgadas
Fierros de alta resistencia 6,10,12,16,20,25 mm.en barras de 12 mts. de largo
Alambre galvanizado N° 8,10,12,14
Picotas mineras
Palas Collins
Machetes de 22" Collins
Hachas de 3.1/2 y 4 libras Collins
Cable manila varias medidas
Carretillas con rueda de fierro y de gama

MANCHADITAS
GALLETA GUIA

¡Ayúdanos a ayudar!
ASOCIACION DE GUIAS SCOUTS DE BOLIVIA
Pedidos al Tel. 58287.

Ropa de Agua para Trabajo

Ponchos impermeables
Guantes de cuero
Overoles de kaky
Carpas de lona

INCOBOLFA

Fábrica de ropa de seguridad industrial!
Socabaya 340 - 3er. piso
Tel. 23191 - 42072
Casilla 6345

Corporación Minera de Bolivia
Convocatoria a Propuestas
Pedido No, 31198-0-130/76
Camiones Volquetas

Se comunica a los señores representantes y firmas proveedoras que hubieran recogido el pliego de especificaciones de la Convocatoria de referencia que por decisión de la H. Comisión de Adquisiciones ha sido declarada desierta.

SUB-GERENCIA DE ADQUISICIONES
La Paz, enero 4 de 1977.
GR- 11/77

JUSTO Y FRANCO

MARIA DE ORO

APARTAMENTO G.

TIFFANY JONES

AGENDA

PRESENCIA Av. Mariscal Santa Cruz, Edif. Esperanza. CENTRAL Tel. 40460 - 41125 y 52184. - GERENCIA: Tel. 52172. PUBLICIDAD Tel. 52178. REDACCION: Tel. 51998 - Casilla 1451. Cajón Postal 3275.

FARMACIAS DE TURNO
DEL 1° AL 8 DE ENERO

BRISTOL, Dra. Danitza Navarro, Yanacocha-Ingavi. Tel. 53569.- **SAN ANDRES**, Dra. Angélica Serrano, Plaza G. Villarroel, Tel. 60507.- **CUTT**, Dra. Nancy Lanza. Abdón Saavedra. Tel. 51301.- **LA MILAGROSA**, Dra. Norha Gonzales. Av. 1. de las Palmas. Tel. 53560.- **NACIONAL**, Dra. Gilda Mejía. Av. República N°. 1378.- **SUD**, Dra. Nilsa Sánchez. Av. Antofagasta (Alto), Tel. 58107.

BOMBEROS 119 - ASISTENCIA PUBLICA 118-2211 - RADIO PATRULLA 110 - TRANSITO 26148 SAMAPA 26628 - 26548 - ENERGIA 54357 - TELEFONOS (RECLAMOS) 113 INFORMACIONES 104 SEÑORITA HORA 117 LARGA DISTANCIA EXTERIOR 53507-09 INTERIOR 20402-03 HOSPITAL DE CLINICAS CENTRAL 22821 - 22872 - AASANA 59333-59310. RETEN DE EMERGENCIA DEPENDIENTE DE LA MUNICIPALIDAD, 29643 y 56193.

FLOTAS

ABAROA Alonso de Mendoza 242, Tel. 27096. **ALIAGA** Montes 700, Tel. 26376. **ANDINO**, León de la Barra 360, Tel. 20471. **ATLAS**, Alonso de Mendoza y Bozo 226, Tel. 28621. **AUTO LINEAS INGAVI**, (viejas al Desaguadero) Manco Kapac 445 (frente a Vita) Tel. 28981. **BUSTILLOS**, Calle Tumusla, al lado Hotel, Tel. 26864. **BOLIVIA**, Alonso de Mendoza, Tel. 55854. **CONDOR**, Bozo esquina Montes Tel. 25893. **CONTINENTAL** Montes 675 Tel. 29061. **COPACABANA** Montes 620 Tel. 20377. **CINTA DE PLATA** Av. Manco Kapac (Prolong. J. Tamayo 417) Tel. 65658. **EXPRESO PANAMERICANO** Bozo 167 Tel. 20803. **EL CISNE** Bozo 169 Tel. 61321. **EL DORADO** Bozo 106 esq. Montes Tel. 40375. **EL CHAPACO** Chuquisaca 536 Tel. 40258. **FLOTAS UNIDAS 15 DE ABRIL** Calle Tiquina 131 Tel. 28911. **IMPERIAL** Pando 159 Tel. 57522. **KIRQUINCHO** Bozo 108 Tel. 54612. **KORILAZO** Montes 700 Tel. 23810. **LA VELOZ DEL SUD** Tiquina esq. Figueroa 739 Tel. 23146. **MANCO KAPAC** Tumusla 530 (Hotel Tumusla) Tel. 50033. **MONTANA DE PLATA** Manco Kapac. **ORIENTE** Alonso de Mendoza esq. América 278 Tel. 27551. **SAMA** Plaza Riosinho 98 Tel. 64436. **SAN JORGE** Manco Kapac 450 (a 1/2 cuadra Vita) Tel. 61324. **TRANSPORTE DE CARGA A LARGA DISTANCIA** Plaza Alexander 190 Tel. 27775. **TRANSPORTES RIVEROS** Montes 660 Tel. 20984. **TRANSPORTE PESADO** Montes 511 Tel. 25083. **TRANS SERVICE LTDA.** Alto de la Alianza 630 (Casilla 3922) Tel. 43154. **UNIVERSO** Montes 638 Tel. 42831. **URUS** Bozo 194 Tel. 50793. **VICTORIA** Calle E. Calderón 563 (Gran Poder). **YUNGUEÑA** Calle Viacha esq. Av. Américas 497 Tel. 43001.

EMPRESAS AEREAS

LLOYD AEREO BOLIVIANO: Tels: 54649 - 53132 - 55769 - 51155 - 51163 - 59053 LUFTHANSA Tels.: 20383 - 25780 - 50499 - 50609 - AEROPUERTO Tel. 59151 AEROLINEAS ARGENTINAS Tel. 50792 AVIANCA Tels. 43909 - 40883 AIR FRANCE Tel. 51740 LAN Tel. 25536 - 57750 KLM Tel. 42965 SWISSAIR Tel. 28824 PANAM Tels. 54117 - 41863 BOA Tel. 26387 VARIG Tel. 21450 ECUATORIANA Tel. 54472 - IBERIA Tels. 20270 - 24378 - ALITALIA Tel. 23494 B.O.A.C Tel.55541 CANADIAN PACIFIC Tel. 55341 SOUTH AFRICAN AIRLINES Tel. 55541 BRITISH CALEDONIAN Tel. 55541 TAM Tel. 55542 AEROPUERTO 59125. BRANIFF INTERNATIONAL: VENTAS INFORMES Tels. 21100 - 21105 AEROPUERTO Tel. 59303 CARGA Tels. 59555 - 59012 LAN Chile Tel. 25536 - 57750.

FERROCARRILES

ESTACION CENTRAL Tels. 52510 - 53510 ESTACION GUAQUI Tel. 888.

ITINERARIOS
AVIONES QUE HOY LLEGAN Y SALEN DE LA PAZ

VIERNES

Lloyd Aéreo Boliviano Hrs. 06.50 de Santa Cruz
" " " 07.00 de Cochabamba
" " " 08.25 de Trinidad-San Ignacio-San Borja
" " " 10.20 de Santa Cruz-Cochabamba
" " " 10.55 de Reyes
" " " 13.15 de Rurrenabaque
" " " 16.10 de Cochabamba-Tarija
" " " 18.05 de Santa Cruz-Cochabamba
" " " 20.00 de Santa Cruz

Salidas
" " " 07.30 a Cochabamba-Santa Cruz
" " " 08.50 a Reyes
" " " 11.20 a Rurrenabaque
" " " 12.05 a Santa Cruz
" " " 13.40 a San Borja-San Ignacio de Moxos-Trinidad-Guayaramerin.
" " " 14.35 a Cochabamba
" " " 17.00 a Cochabamba-Santa Cruz
" " " 19.00 a Santa Cruz

Servicios Internacionales
Llegadas
Braniff International Vlo.909 Hrs. 09.30 de Miami-Panamá
" " " 974 " 22.35 de Asunción
Lloyd Aéreo Boliviano " 10.20 de Miami-Panamá
" " " 14.00 de Arica
" " " 11.35 de Lima
" " " 18.05 de Buenos Aires
" " " 21.20 de Sao Paulo

Salidas
Braniff International Vlo.909 Hrs. 10.15 a Asunción
" " " 974 " 22.35 a Guayaquil-Panamá-Miami-New York.
Lloyd Aéreo Boliviano Vlo.953 Hrs. 07.30 a Buenos Aires
" " " 954 " 07.40 a Lima
" " " 958 " 11.00 a Arica
" " " 975 " 12.05 a Sao Paulo-Santiago
" " " 952 " 19.00 a Panamá-Miami

Vuelos a 1ra. hora de mañana: Hrs. 07.30 llega de Sta. Cruz y Cbba. LAB.
Lufthansa: Hrs.01.35 llega de Frankfurt-N.York-Lima.
Lufthansa Hrs. 02.50 sale a Santiago de Chile.
L.A.B. Hrs. 08.00 sale a Lima.

COBEE

Para mejorar el servicio que le presto, debo efectuar los siguientes CORTES DE ENERGIA:

VIERNES 7/1/77

Zona: SAN PEDRO de Hrs. 08.00 a 09.30 quedando sin energía las siguientes calles: CONCHITAS desde Héroes del Acre hasta Av. 20 de Octubre y adyacentes.

Zona: NORTE de Hrs. 08.30 a 12.00 afectando a las siguientes calles: LAJA desde Calama hasta final y CALLEJONES ADYACENTES.

Zona: SOPOCACHI de Hrs. 13.00 a 17.00 afectando las siguientes calles: MACARIO PINILLA desde P. Medina hasta Alfredo Azcarrunz, PRESBITERO MEDINA desde Lisimaco Gutiérrez hasta calle Taltal, CALLEJON SUBTTE. GANDARILLAS, LISIMACO GUTIERREZ desde P. Medina hasta Alfredo Ascarrunz.

CONSTANCIO, agradece su cooperación.

Corporación Minera de Bolivia
Invitación

Se invita a las firmas interesadas a hacernos llegar sus ofertas para la provisión del siguiente material:

Pedido No. KT-332645-1/10-2-7325/76.-
E.M. Bolsa Negra

ITEM 1) 25 Piezas BIDONES DE PLASTICO, refozados, capacidad 60 litros.

Las ofertas deberán presentarlas en la Secretaría de la Comisión de Adquisiciones, 4°. piso de la Oficina Central, hasta horas 16 del día lunes 17 de enero de 1977.

SUB-GERENCIA DE ADQUISICIONES
La Paz, 5 de enero de 1977
PR- 12/77

Seleccionado uruguayo jugará con el paraguayo en Asunción

MONTEVIDEO, 6 (LATIN).- El técnico de la selección uruguaya de fútbol, Juan Eduardo Hohberg, designó el plantel de 18 jugadores que viajarán la semana próxima a Asunción, para enfrentar al combinado de Paraguay en el marco de la preparación para las Eliminatorias del Mundial de 1978.

Luego de la pobre actuación del equipo ante Ecuador, el martes, en el Estadio Centenario, de Montevideo, Hohberg habría decidido introducir cambios en la escuadra titular, procurando mejorar el ataque.

Con esa finalidad serían incorporados en las funciones de punteros netos Washington Olivera y Nitder Pizzani mientras en la zaga Alfredo de los Santos suplantaría a Walter Olivera, quien no viajará.

El encuentro ante Ecuador quedó trunco cuando igualaban 1-1, a los 85 minutos, por expulsión de la mayoría de los jugadores visitantes.

El plantel de 18 jugadores que irá a asunción quedó integrado así: Arqueros Héctor Santos y Rodolfo Rodríguez Zagueros, Alfredo de Los Santos, Francisco Salomón y Rafael Villazán Marcadores, Héctor Roux, Sergio Ramírez y Juan Vicente Morales volantes, José Amaro, Juan Carrasco, Juani Duarte, Pedro Graffigna, Alfonso Pereira, y Lorenzo Unanue y delanteros Washington Olivera Lniteder Pizzani. Fernando Morena y Alberto Santelli.

URSS otorgó...

(Viene de la página 1)

Perú, precisó el diario, acordó "facilidades portuarias a los soviéticos en los puertos del Callao y Trujillo".

Todos esos preparativos obligarán a aumentar el número de efectivos de las Fuerzas Armadas peruanas, que pasarán de 63.000 hombres en la actualidad a unos 70.000, entre ellos 45.000 conscriptos.

Le Nouveau Journal afirma que "la aparición de los rusos en Perú suscita serios temores en Chile, sobre todo porque el régimen del general Pinochet padece un embargo estricto sobre compra de armas y es muy difícil encontrar nuevos materiales militares para equilibrar el rearme espectacular de su vecino del norte".

El gobierno de Estados Unidos, reveló finalmente el diario, rechazó un pedido urgente formulado por el general Pinochet para la compra de Phantom F-4, capaces de oponerse a los Sukhoi soviéticos.

ATLETICO DE MADRID: Elenco de Atlético, que sorprendió a propios y extraños goleando a los "merengues". (Foto Hugo Delgadillo para PRESENCIA, desde España).

Brasil gestionará en España al jugador Luis Pereira

RIO DE JANEIRO, 6, (LATIN).- Un abogado acompañará al dirigente Mozart di Giorgio, de la Confederación Brasileña de Deportes (CBD), en su viaje a España, para intentar liberar al Zaguero brasileño Luis Pereira, quien integra al equipo de Atlético de Madrid, para que éste pueda jugar por Brasil en las eliminatorias para la Copa del mundo de 1978

Según el presidente de la CBD, almirante Heleno Nunes, el club Español desea liberar al jugador sólo 48 horas antes del primer partido eliminatorio, a jugarse el 20 de febrero contra Colombia. En cambio el técnico Osvaldo Brandao desea que Luis Pereira esté presente por lo menos una semana antes del cotejo.

El abogado Athos Pimental, del departamento jurídico de la CBD, viajará a Madrid para intentar convencer a los dirigentes del Atlético a anticipar la entrega de Pereira para que éste pueda adaptarse al equipo brasileño.

Según fuentes del departamento de fútbol de la CBD, la selección viajará el 31 hacia Colombia.

Junta Vecinal de Achumani

Convocatoria a Asamblea General de Vecinos

Debiendo llegarse a acuerdos definitivos con "SAMAPA" y ante el grave riesgo de dejar paralizadas las obras de instalación de agua Potable para Achumani, iniciadas por esta institución, el DIRECTORIO, convoca con carácter de suma urgencia a la Asamblea General de Vecinos que se efectuará el día Domingo 9 a horas 10.00 en el lugar de costumbre (frente fábrica de ladrillos).

La Paz, enero de 1977
El Directorio

Vestibulares CEPU
Extraordinario
10 al 21 de Enero--77
Prof. C. Básico UMSA
Psicotécnico Intensivo
Cultura General
CEPU: Ingavi 1047 Of. 2.
Tel. 57719 - 61670

Automóvil CHEVY II
Se vende, Modelo 1966, color guinda, cuatro puertas, referencias Calle Juan de la Riva (final) N° 1987. (garaje).

VACACIONES UTILES
ESTUDIANDO MATEMATICAS FISICA QUIMICA
CURSOS PARA MEDIOS INTERMEDIOS Y BASICOS
TURNOS DIURNOS Y VESPERTINOS
EN LA PAZ: Av. Mariscal Santa Cruz 1295 (esq. Colón) Teléfono 63617
EN ORURO: Adolfo Mier 85 Tel. 54291 EN SANTA CRUZ: Calle La Paz 217 Tel. 28975

Centro de Diplomados en Altos Estudios Militares

La Paz, 5 de enero de 1977.

Excelentísimo Señor
General Don Hugo Banzer Suárez
PRESIDENTE DE LA REPUBLICA
Presente.-
Excmo. Señor Presidente:

El Centro de Diplomados en Altos Estudios Militares, tiene el alto honor y la más honda satisfacción de dirigirse a usted, para expresarle su más decidida e incondicional adhesión a los principios expuestos tan patrióticamente en su memorable Mensaje de Navidad, muy particularmente en lo que se refiere a las negociaciones y a la necesidad imperiosa que tiene nuestra Patria de contar con una salida libre y soberana al Océano Pacífico.

Su Mensaje, Excmo. Señor Presidente, ha servido, indudablemente, para unir más férreamente a todos los bolivianos en torno a la misión de alcanzar el objetivo supremo de la nacionalidad, cual es el de librar a Bolivia del enclaustramiento al que injustamente ha estado sometida durante casi un siglo.

Una vez más, S. E. ha demostrado ser un auténtico intérprete de los anhelos, del pensamiento y de la voluntad de nuestro pueblo, especialmente cuando afirma que "nada se ha comprometido específicamente, que no sea la indeclinable voluntad de persistir en la búsqueda de formas de solución justas, realistas y prácticas para el encierro que asfixia a nuestra Patria". Pero también es evidente la necesidad imperiosa de atender su llamado para "ubicar el trascendental problema boliviano por encima de la prédica demagógica o del análisis superficial".

A este respecto, Excmo. Señor Presidente, el Centro de Diplomados en Altos Estudios Militares tiene el deber de expresarle su preocupación ante la labor destructiva de algunos elementos que, en su afán de lograr figuración y llevados por un sentimiento personalista alimentado por el despecho, se lanzaron a una campaña sin fundamento lógico contra la tarea del Gobierno Nacionalista destinada a salvar al país de su encierro.

No podemos pasar por alto el hecho de que nuestros antepasados tuvieron gran responsabilidad en el enclaustramiento de Bolivia, pero tampoco podemos callar ante la evidencia de que nuestros vecinos -Chile y Perú- han tenido y siguen teniendo la responsabilidad de librarnos de ese encierro. El mundo entero lo sabe gracias a la acción internacional sin precedentes desarrollada por usted, en particular, y por el Gobierno de las Fuerzas Armadas, en general. De ahí que el Centro al que representamos, se siente solidario con su posición en sentido de que, "En aras de una solución que haga honor a la justicia internacional, a la colaboración fraterna y a la más amplia solidaridad", propone "al Gobierno de Chile que modifique su planteamiento, eliminando la condición relativa al canje territorial" y al Gobierno del Perú "que modifique su planteamiento referido al establecimiento de un área territorial bajo soberanía compartida".

Estima el Centro, asimismo, que la generosa oferta del Gobierno de Bolivia de "aportes que sean necesarios, en términos equitativos para el establecimiento de un gran Polo de Desarrollo tripartito en la zona costera que sería transferida a la soberanía boliviana, del que se deriven beneficios recíprocos para Bolivia, Chile y Perú", constituye la fórmula más justa, oportuna y constructiva a fin de que esta parte de América pueda dar al mundo un ejemplo de solidaridad para alcanzar el progreso para las naciones y el bienestar para sus pueblos.

El Centro de Diplomados en Altos Estudios Militares, aprovecha esta oportunidad para ofrecer a usted, Excmo. Señor Presidente, y al Gobierno Nacionalista de las Fuerzas Armadas, su decidida cooperación, a través de más de 500 diplomados de las 17 promociones -civiles y militares- que están dispuestos a trabajar, sin retaceos, por los sagrados intereses de la Patria desde cualquiera de las situaciones en las que sus miembros se encuentren.

Con este motivo ofrecemos a S.E. las seguridades de nuestra más alta y distinguida consideración.

(Fdo.).- Gral. José Antonio Zelaya, Presidente Militar; Dr. Sergio Palacios D.V., Presidente Civil; Almte. Wálter Núñez Rivero, Vicepresidente Militar; Dra. María René de Morgan, Secretaria de Relaciones; Ing. Hugo Castrillo, Tesorero y Dr. Hugo Antezana D., Secretario General.

Lotería Nacional de B. y S.

COMUNICADO

LOTERIA NACIONAL DE BENEFICENCIA Y SALUBRIDAD, TIENE EL AGRADO EN INFORMAR A LA OPINION PUBLICA EN GENERAL, QUE LAS 10 FRACCIONES CORRESPONDIENTES AL BILLETE No. 18603 DEL SORTEO EXTRAORDINARIO NAVIDEÑO REALIZADO EL 26 DE DICIEMBRE DE 1976, FUERON PRESENTADAS POR LAS PERSONAS QUE RESULTARON FAVORECIDAS, DE ACUERDO AL SIGUIENTE DETALLE:

NOMBRE	N° C.I.	FRAC.	BANCO	N° CHEQUE	MONT. GANADO
HORTENCIA G. DE GUMUCIO	138186 (LP)	TRES	CENTRAL	339289	Sb. 1.200.000.-
HORTENCIA L. DE IRUSTA	228375 (LP)	DOS	CENTRAL	339288	Sb. 800.000.-
RODOLFO LIZARRAGA L.	16443 (LP)	DOS	CENTRAL	339287	Sb. 800.000.-
ANA MARIA RODRIGUEZ V.	239395 (LP)	UNA	CENTRAL	339286	Sb. 400.000.-
TERESA H. DE HINOJOSA	223443 (LP)	UNA	CENTRAL	339290	Sb. 400.000.-
MARIANO MAMANI CUZCO	204396 (LP)	UNA	CENTRAL	339291	Sb. 400.000.-
	TOTAL 10.-			SUMA TOTAL	Sb. 4.000.000.-

HORTENCIA G. DE GUMUCIO

HORTENCIA L. DE IRUSTA

RODOLFO LIZARRAGA L.

ANA MARIA RODRIGUEZ V.

TERESA H. DE HINOJOSA

MARIANO MAMANI CUZCO

LOS CHEQUES POR LAS CANTIDADES ANOTADAS SERAN ENTREGADOS A LOS FELICES BENEFICIARIOS EN UN ACTO ESPECIAL A REALIZARSE EN TELEVISION BOLIVIANA, EL DIA LUNES 10 DE LOS CORRIENTES A HORAS 21.35, EN PRESENCIA DE LAS AUTORIDADES DE GOBIERNO Y DE LOTERIA NACIONAL.

LA PAZ, ENERO DE 1977.

DEPARTAMENTO DE PUBLICIDAD Y VENTAS DE LOTERIA NACIONAL

NEURO VIMIN
INTI
NEUROTONICO
Y RECONSTITUYENTE
BIOLOGICO

PRESENCIA Deportes

La Paz, Bolivia, viernes 7 de enero de 1977

este bebé usa
NENE-DENT
Para la dentición del bebé

Aurora goleó anoche a The Strongest por 4-1

Graves incidentes deslucieron la confrontación

Por: Tito de la Viña

COCHABAMBA, 6.- Aurora jugando uno de sus mejores partidos de lo que va del campeonato nacional de fútbol, goleó a The Strongest por 4 a 1.

El encuentro se jugó en el estadio "Félix Capriles", ante cinco mil personas aproximadamente. Avelino Tirado fue el encargado de conducir las acciones de este cotejo, que fue empañado por incidentes protagonizados por Eduardo Angulo, de The Strongest y Miguelito, de Aurora, a lo que se sumó la protesta del público. El partido fue suspendido por unos doce minutos.

La victoria obtenida por Aurora es justa, porque sus hombres se prodigaron al máximo y superaron a un rival que jugó lento.

Los delanteros "celestes" actuaron en base a jugadas rápidas, con lo cual superaron fácilmente a los defensores "atigrados", que una vez más se mostraron inseguros y muy pesados, especialmente en el sector central, cubierto por Ricardo Fontana y Víctor Montoya. Eduardo Angulo abusó del juego fuerte y por momentos malintencionado, fue el culpable para que el encuentro no termine correctamente.

El equipo cochabambino fue superior en todos los sectores. Sus mediocampistas generaron buenas jugadas y la entrega del balón fue perfecta. En Aurora, se destacaron Miguelito, por su buen manejo del balón: Törres, un hombre que marca en todos los sectores, al igual que el chileno Prieto y el brasileño Wanderley, que se convirtió en el goleador de la jornada, ya que consiguió tres tantos, todos de buena factura.

The Strongest fue goleado porque dio ventajas en todos los puestos, sus delanteros, en pocas oportunidades, llegaron con peligro al arco defendido por el juvenil Reynaga. Sus mediocampistas no marcaron a presión y se quedaron estáticos. Sus defensores, como ocurrió en todos los partidos del nacional, se quedaron parados y realizaron jugadas lentas, lo que favoreció al dueño de casa.

Los goles de Aurora, conseguidos por Wanderley, en tres oportunidades, y Törres en una, fueron buenos, especialmente el segundo, un trabajo bien realizado por los atacantes "celestes" que fue muy bien finalizado por el mediocampista Törres.

El único tanto de The Strongest lo consiguió Víctor Montoya, al ejecutar un tiro libre, sobre los 21 minutos del primer tiempo.

EQUIPOS Y GOLES

Aurora: Reynaga, Effen, Díaz, Arnéz, Siles, Prieto, Santiáñez, Törres, Wanderley, Miguelito, Noriega. Alterno: Noriega.

Strongest: Galarza, Angulo, Fontana, Montoya, Peña, Paredes, Garay, Cañellas, Latini, Mezza y Farías. Alternaron: Marín y Flores.

Los goles: Wanderley 14' Montoya 21' y Wanderley 33' del primer tiempo. Törres 14' y Wanderley 50' del segundo tiempo.

El árbitro Avelino Tirado, de Potosí, de mala actuación.

La recaudación ascendió a 102.690 pesos bolivianos, por la venta de 4.604 entradas.

Posiciones en el Nacional

EQUIPOS	Pj.	Pg.	Pe.	Pp.	Gf.	Gc.	P
Bolivar	8	5	2	1	14	3	1
Oriente Petrolero	9	4	4	1	12	11	1
Guabirá	7	3	1	3	15	16	
The Strongest	8	3	2	3	15	13	
Wilsterman	8	3	1	4	11	12	
Aurora	9	3	1	5	14	17	
Blooming	7	1	1	5	8	17	

PROXIMA FECHA: Domingo 9 de Enero:
En La Paz: Bolivar vs. Blooming.
En Cochabamba: Wilsterman vs. The Strongest
En Santa Cruz: Martes 11: Blooming vs. Guabirá.

JAMES HUNT.- De brillante actuación a lo largo de 1976, ha sido coronado tras dramática definición, en el Circuito de Monte Fuji, Japón. Junto con su compañero de equipo el alemán Jochen Mass forman el poderoso equipo que Mariboro hace participar en todas las carreras de Fórmula 1 Internacional.

Competidores en el Premio de Argentina

BUENOS AIRES, 5 (AFP) - El Automóvil Club Argentino dio a conocer oficialmente hoy aquí la lista de competidores que intervendrán en el Gran Premio de la República Argentina de Fórmula Uno.

Serán veintidos los corredores que estarán en la línea de partida de la primera competencia del calendario automovilístico internacional de 1977, valedera para el Campeonato Mundial de Conductores, que previamente fue aprobada por la Asociación de Constructores.

La lista está compuesta así: 1. James Hunt, Gran Bretaña, Mclaren M23; 2. Jochen Mass, Alem.Federal, Mclaren M23; 3. Ronnie Peterson, Suecia, Tyrrel P34; 4. Patrick Depailler, Francia, Tyrrel P34; 5. Mario Andretti, EE.UU., Lotus MK3; 6. Gunnar Nilsson, Suecia, Lotus MK3; 7. John Watson, Irlanda, Brabham BT45; 8. Carlos Pace, Brasil, Brabham BT45; 9. Alex Ribeiro, Brasil, March 761-B; 10. Ian Scheckter, Sudáfrica, March 761-B; 11. Nikki Lauda, Austria, Ferrari 312-T2; 12. Carlos Reutemann, Argentina, Ferrari 312-T2; 14. Larry Perkins, Gran Bretaña, B.R. P207; 16. Tom Price, Gran Bretaña, Shadow DN-8; 17. Renzo Zorzi, Italia, Shadow DN-5; 18. Hans Binder, Austria, Surtes TS-19; 19. Vittorio Brambilla, Italia, Surtes TS-19; 20. Jody Scheckter, Sudáfrica, Wolf Fogd WR1; 22. Giancarlo Regazzoni, Suiza, Ensing 177; 26. Jacques Laffite, Francia, Ligier JS-07; 28. Emerson Fittipaldi, Brasil, Copersucar FD04; 29. Ingo Hoffman, Brasil, Copersucar FD04.

La carrera se largará a las 16.00 hora local (19.00 GMT).

THE STRONGEST: Plantel de The Strongest que anoche jugó frente a Aurora en el estadio "Felix Capriles" de Cochabamba. El conjunto "atigrado" se quedará en Cochabamba para jugar el domingo contra Wilsterman.

Argentino Vilas ganó a Ross Case

MELBOURNE, 6 (LATIN-REUTER) - El tenista argentino Guillermo Vilas pasó hoy a las semifinales del Campeonato Abierto de Australia, al derrotar al australiano Ross Case por 6-4, 7-5, 1-6, 6-3 y sin dejar dudas sobre su habilidad para jugar en canchas de césped.

Vilas impresionó por su velocidad y precisión en los courts del Kooyong Stadium, aquí, el mismo escenario donde ganó el Masters hace dos años y es considerado como favorito para llegar a la final del certámen.

SGD investigará el caso Guabirá y The Strongest

La Secretaría General de Deportes y Juventudes de la Presidencia de la República, realizará una exhaustiva investigación del problema surgido a raiz del encuentro entre Strongest y Guabirá de Santa Cruz en el marco del Campeonato Nacional de Fútbol.

La Secretaría de Deportes considera que la actitud asumida por personas que no tienen ninguna representación y que sin embargo, intervienen en tal carácter es un atropello a las entidades deportivas.

Al respecto el Director General de Deportes, Guillermo Bulacia, declaró: "Lo que preocupa a la Secretaría General de Deportes y Juventudes, en torno a las declaraciones del doctor José Laquis, es que haya gente que pueda actuar en representación de las entidades deportivas, no teniendo tal representación. Considerando tales actitudes, como un atropello a las entidades deportivas dispondremos se realice una exhaustiva investigación sobre el particular, de acuerdo a nuestras facultades"

El 17 comenzarán cursillos para los Juegos Bolivarianos

Técnicos enviados por el Comité Olímpico de México, dictarán cursillos de gimnasia, básquetbol, volibol y yudo a partir del lunes 17 con el patrocinio del Comité Organizador de los Juegos Bolivarianos.

El objetivo de los mencionados cursillos, es preparar y reactualizar convenientemente el personal técnico necesario para el control y supervisión de las diversas disciplinas deportivas que consigna el programa general de los Juegos del mes de octubre.

Los técnicos enviados por el Comité Olímpico Mexicano que coopera estrechamente en la preparación de personal para los Juegos Bolivarianos, arribarán a esta ciudad el día 15.

Se trata de los señores Pedro Ortega, Macario Gonzáles, Constantino Córdova, y Rafael Pérez Casas, técnicos en gimnasia, volibol, básquetbol y yudo, respectivamente.

Entre tanto, el Departamento Deportivo del Comité Organizador, viene preparando los programas de instrucción que serán puestos en consideración de los técnicos mexicanos.

Por otra parte, el Jefe de Relaciones Públicas del Comité Olímpico Mexicano, señor Edgar Guillaumin, prestará asesoramiento en la planificación del Centro de Información de los Juegos Bolivarianos.

Los cursillos sobre gimnasia se realizarán en la Escuela Naval Militar; Los de volibol en el Gimnasio de Villa Victoria y los básquetbol en el Coliseo Ciudad de La Paz.

COJ busca locales para concentración de equipos

El Consejo Técnico del Comité Organizador de los Juegos Bolivarianos, consideró en su reunión de ayer, la urgente necesidad de contar con un local con dependencias adecuadas para alojamiento y concentración de los deportistas seleccionados del interior para conformar los equipos que cumplirán actuaciones en el exterior antes de intervenir en los Juegos Bolivarianos.

Se analizaron varios aspectos, entre ellos la falta de alojamiento y de los recursos necesarios para el pago de hoteles.

El Comité, en esta etapa previa a los Bolivarianos de Octubre, tiene la intención de solucionar este problema a la brevedad posible, puesto que en los próximos meses tendrán organizarse las concentraciones de los equipos para intensificar su preparación con miras a los Bolivarianos.

HORARIO CONTINUO

Por determinación del Consejo Técnico los funcionarios del Comité trabajarán en horario contínuo, de acuerdo a la reglamentación del Ministerio del Trabajo. El nuevo horario será de 8 a 16 horas.

Oriente Petrolero ganó a Wilsterman

SANTA CRUZ, 6 (ESPECIAL) - Oriente Petrolero derrotó esta noche a Wilsterman, de Cochabamba por dos goles contra uno, en un partido correspondiente a la tercera fecha, segunda rueda, del campeonato nacional de fútbol.

El primer tiempo finalizó con el empate entre los "aviadores" y "petroleros" uno a uno. En esta etapa, sorprendió el accionar del campeón cochabambino que se defendió muy bien y atacó creando muchas situaciones de gol.

El tanto de Oriente lo consiguió René Domingo Tari-

Mexicano Gómez ganó Maratón de San Fernando

PUNTA DEL ESTE, URUGUAY, 6 (LATIN) - El atléta mexicano Rodolfo Gómez se adjudicó hoy la Maratón "San Fernando", disputada entre la vecina ciudad de Maldonado y este balneario atlántico, sobre una distancia de 8.500 metros.

Gómez puso 23 minutos, 08 segundos, 05 décimas, para cubrir ese tramo, arribando con 200 metros de ventaja sobre su compatriota, Rafael Palomares, que se adjudicó el segundo puesto.

En tercer lugar arribó el italiano Franco Fava, 4) Peter Weigt, de Alemania Federal, 5) Eloy Rodriguez, Brasil, 6) Jairo Correa, Colombia, 7) Crist Stewart, Inglaterra, 8) Joao Romao, Brasil, 9) Sabot Méndes, Puerto Rico, y. 10) Aloisio Raudo, Brasil.

Leivinha será operado, Madrid

MADRID, ENE. 6 (AFP).- De un quiste en el Menisco de la rodilla derecha, será operado próximamente el futbolista brasileño Leivinha, uno de los "astros" del Atlético de Madrid se supo aquí hoy.

Los médicos del club madrileño no decidieron aún la fecha de la operación, pero Leivinha, que tiene un programa especial de entrenamiento confía por su parte en poder llegar al final de la temporada sin ser operado.

El domingo será nominado el equipo juvenil de golf

El domingo será designada la representación boliviana de golf que jugará en el Campeonato Sudamericano Juvenil de Colombia.

La Federación Boliviana de Golf convocó a todos los juveniles del país al último torneo selectivo de golf para nominar el equipo nacional que participará en el Sudamericano de Bogotá a realizarse entre el 23 y 26 de enero próximos. La prueba selectiva se jugará en La Paz Golf Club Mallasilla a partir de mañana sábado 8 desde horas 8 de la mañana con los primeros 36 hoyos para completar el domingo 9 con otros 36 hoyos, en la modalidad de stroke play. Será clasificados tres jugadores, quienes junto a Oscar Mariscal; que se encuentra fuera del país, formarán la delegación boliviana al ya citado evento.

La nómina de los jugadores preclasificados es la siguiente: Pablo Ormachea, Juan C. Peñaranda, Bernardo Soria, Daniel Contreras, Percy Mac Lean, Alfredo Buchón y Mauricio López.

Hunt y Lauda favoritos para ganar título 1977

PARIS, ENE 6 (AFP).- El británico James Hunt, campeón reinante, y el austriaco Niki Lauda, su predecesor, son, para los europeos, los favoritos de la temporada 1977 de formula I, que arrancara el próximo domingo en Buenos Aires.

Pero aquí se considera que una buena docena de pilotos, entre los cuales el argentino Carlos Reutemann, que paso de Brabham a Ferrari, el sueco Ronnie Patterson, nuevo piloto del Tyrrell de seis ruedas, el sudafricano Jody Scheckter, que paso de Tyrrell al novedoso Wolf, el brasileño Carlos Pace con su Brabham mejorado, el italoamericano Mario Andretti y su Lotus son capaces de adjudicarse cualquier Gran Prix y de perturbar los pronosticos.

La opinión mas generalizada es que el mundial de volantes 1977 sera tan reñido como el de 1976. Este se resolvió en la Decimosexta y última carrera, la del Japón, cuando Niki Lauda abandono deliberadamente su Ferrari, bajo una lluvia diluviana, asegurando así el triunfo de Hunt y su Mclaren.

Para los vaticinadores europeos, el problema radica en saber si Niki Lauda podrá lucir desde el gran Prix Argentino todas las facultades que le permitieron dominar casi totalmente la primera mitad de las carreras.

De las ocho primeras pruebas, el volante austriaco ganó cinco y entró segundo en otras dos. Triunfó también en el primer Gran Prix de la segunda mitad, el de Gran Bretaña y a la sazón nadie imaginaba que pudiera perder el título conquistado en 1975.

WILSTERMAN: El club Wilsterman de Cochabamba se presentó en el estadio "Willy Bendek". En principio el cotejo fue cancelado pero a última hora, las autoridades deportivas cruceñas dispusieron que se juegue el cotejo.

MANCHADITAS
GALLETA GUIA
¡ Ayúdanos a ayudar !
ASOCIACION DE GUIAS SCOUTS DE BOLIVIA
Pedidos al Tel. 58787

...Y SOMOS LOS CAMPEONES
en alimentos balanceados
Nutrinal
LA PAZ TEL. 25696 ◆ COCHABAMBA TEL. 21389
SANTA CRUZ TEL. 28872

"FLOTA TRANS AMERICA"
Participa al pueblo de La Paz la inauguración de sus viajes a las ciudades de Quillacollo—Cochabamba y Santa Cruz, a partir del día SABADO 8 de enero de 1977 a hrs 7 a.m.

Adquiera su pasaje en nuestras oficinas.
Oficinas :
LA PAZ: Calle Viacha Esq. Manco Kapac Nº. 339
QUILLACOLLO: Av. Blanco Galindo Nº. 15
COCHABAMBA: Av. Aroma Nº. 3904 Tel. Nº. 2—4320
SANTA CRUZ: Av. Cañoto Nº. 134 Tel. Nº 2—7550